

Podlaski

BIAŁA PODLASKA RADZYŃ PODLASKI MIĘDZYRZEC PODLASKI PARCZEW TERESPOL

TYGODNIK BEZPŁATNY WWW.TYGODNIKPODLASKI.PL

DOŁĄCZ DO NAS



WIZYTA CHIŃSKICH BIZNESMENÓW



– Rozmowy są w toku. Trwają intensywne starania o pozyskanie inwestorów – dyplomatycznie stwierdził w trakcie przedwakacyjnej sesji rady miasta Dariusz Stefaniuk, zapowiadając że uruchomienia podstrefy gospodarczej traktuje jako priorytetowe zadanie. Prezydent wraz z zastępcą Adamem Chodzińskim uczestniczą obecnie w rozmowach w Pomorskiej Specjalnej Strefie Ekonomicznej ze stroną chińską. Chińscy inwestorzy w osobie Carla Jianga podziękowali senatorowi Grzegorzowi Biereckiemu oraz posłowi Januszowi Szewczakowi za pomoc w organizacji spotkań z władzami Białej Podlaskiej oraz w znalezieniu terenów inwestycyjnych na Południowym Podlasiu.

BIAŁA PODLASKA, SOPOT | 3

JEST RZEŻBA POMNIKA

BIAŁA PODLASKA | 2

Jest już gotowa rzeźba, na podstawie której powstanie pomnik prezydenta RP Lecha Kaczyńskiego i jego małżonki Marii, na konto odlewni została przelana pierwsza tranża, zaawansowane są prace nad projektem rewitalizacji parku. – Tak szybki postęp prac nie byłby możliwy, gdyby nie ofiarność darczyńców – podkreśla Kamil Paszkowski, pełnomocnik Społecznego Komitetu Budowy Pomnika.



fot. nadstawane

BĘDĄ PIENIĄDZE NA INWESTYCJE

RADZYŃ PODLASKI | 5

Burmistrz Jerzy Rębek podpisał z Bankiem Spółdzielczym w Radzynie Podlaskiej, wyłonionym na drodze przetargu, umowę na kredyt konsolidacyjny. Roczna kwota spłaty tego kredytu wyniesie 1 mln zł, a nie 2,4 mln jak w przypadku wcześniejszych zobowiązań. Uwolnione środki w wysokości ok. 1,4 mln rocznie będzie można przeznaczyć na wkład własny przy staraniach o uzyskanie dofinansowania zewnętrznego. – Mając 3 mln zł wkładu własnego, możemy pozyskać minimum 20 mln zł dotacji – wyjaśnia burmistrz.

CZAS NA PODLASKIE DROGI

GOSPODARKA | G

Rząd planuje wydać do 2020 r. blisko 3,8 mld zł na budowę dróg we wschodniej Polsce. Program „Polska Wschodnia” jest szansą na poprawę komunikacji wsi i miasteczek regionów z ich metropoliami. Powinien ułatwić dojazdy nie tylko do urzędów, ale również do zakładów pracy i szkół. – Polska musi być państwem równych szans dla wszystkich. Jeżeli mówimy o patriotyzmie gospodarczym, że ma być wyrównywanym szans, to ono musi obejmować całe nasze państwo – zadeklarowała premier Beata Szydło.

NOWA DYREKTOR MOPS

BIAŁA PODLASKA | 5

Będę najszczęśliwszą osobą na świecie, jeżeli po kilku latach okaże się, że jest dużo mniej podopiecznych korzystających ze wsparcia naszego ośrodka – mówi Ewa Borkowska, nowa dyr. Miejskiego Ośrodka Pomocy Społecznej.

Prace w Pałacu

RADZYŃ PODLASKI

157 tys. zł kosztować będzie kolejny etap renowacji rzeźb Redlera na skrzydle wschodnim Pałacu Potockich oraz motywów dekoracyjne, tzw. putt ze skrzydła zachodniego i wejścia do patio. Aż 89 tys. tej kwoty sfinansują dotacje z Ministerstwa Kultury i Dziedzictwa Narodowego oraz Lubelski Wojewódzki Konserwator Zabytków.



Prace renowacyjne potrwać do połowy października br.

JEST RZEŻBA POMNIKA

Jest już gotowa rzeźba, na podstawie której powstanie pomnik prezydenta RP Lecha Kaczyńskiego i jego małżonki Marii, na konto odlewni została przelana pierwsza transza, zaawansowane są prace nad projektem rewitalizacji parku. – Tak szybki postęp prac nie byłby możliwy, gdyby nie ofiarność darczyńców – podkreśla Kamil Paszkowski, pełnomocnik Społecznego Komitetu Budowy Pomnika.

BIAŁA PODLASKA

Rzeźbę, na podstawie której wykonany zostanie pomnik prezydenta RP Lecha Kaczyńskiego i jego małżonki Marii, wykonał Stanisław Milewski, autor m.in. pomnika legendy „Solidarności” Anny Walentynowicz oraz Ojca Świętego Jana Pawła II rozmawiającego z Ronaldem Reaganem.

– Komitet wypłacił pierwszą transzę w wysokości 39 tys. zł renomowanej polskiej odlewni brązu za biały pomnik – informuje Kamil Paszkowski, pełnomocnik Społecznego Komitetu Budowy Pomnika.

Pomnik Marii i Lecha Kaczyńskich stanie w zrewitalizowanym parku, znajdującym się naprzeciw białskiego dworca autobusowego. Uroczyste odsłonięcie pomnika odbędzie się 11 listopada br.

– Prace nad projektem modernizacji parku są już bardzo zaawansowane. Uczestniczą w nich pracownicy białskiego magistratu, Jan Maraškiewicz, kierownik Delegatury Wojewódzkiego Konserwatora Zabytków oraz przedstawiciele Społecznego Komitetu Budowy Pomnika – mówi Kamil Paszkowski, podkreślając że tak szybki postęp prac nie byłby możliwy, gdyby nie ofiarność darczyńców. – Każdy, kto dokonał wpłaty otrzyma w październiku certyfikat, dokumentujący wsparcie – dodaje pełnomocnik. – Przewidziane jest również specjalne uhonorowanie ofiarodawców większych kwot. W okolicy pomnika będą wmurowane brązowe, srebrne i złote tabliczki z nazwiskami darczyńców sum powyżej 1 tys., 3 tys. i 5 tys. zł.



Rzeźba prezydenta RP Lecha Kaczyńskiego i jego małżonki Marii dłuta Stanisława Milewskiego

Spływ Zielawą

WISZNICE

Stowarzyszenie Rozwoju Miejscowości Studzianka i Powiat Biały zapraszają do udziału w II Powiatowym Spływie Kajakowym rzeką Zielawą, który odbędzie się 17 lipca 2016 roku z Wisznice do Studzianki. Start spływu przewidziano o godz. 11. Trasa liczy 21 km. Zapisy pod

nr tel. 501 266 672 lub za pośrednictwem internetu: stowarzyszeniestudzianka@tlen.pl Koszt udziału (40 zł) obejmuje: przejazd na miejsce spływu, miejsce w kajaku, zwiędzenie cmentarza tatarskiego, tatarski obiad, warsztaty i turniej łuczniczy, ubezpieczenie. Każdy, kto ukończy spływ otrzyma pamiątkowy medal.

„Sen(iOr) Przyszłości”

DIECEZJA SIEDLECKA

Caritas Diecezji Siedleckiej zaprasza seniorów do udziału w cyklu w ramach Programu współdziałania Caritas Polska z Caritas diecezjalnymi na lata 2016-2017. Realizuje zadanie pod nazwą: „Sen(iOr) Przyszłości Wspieranie inicjatyw służących aktywizacji i integracji społecznej osób starszych”, obejmujące seniorów zamieszkujących diecezję siedlecką,

w wieku 55+. W jego ramach odbywać się będą m.in. warsztaty teatralne połączone z muzykoterapią, sfinalizowane wystawieniem musicalu pt. „Co nam w duszach gra”, warsztaty kulinarne, zakończone konkursem „MasterChef seniorów”, aerobic i Zumba, zajęcia DIY (zrób to sam), aqua fitness. Koordynatorem projektu jest Anna Walczyna, tel. 513 031 922.

Pracownicy Wydziału Polityki Społecznej, Kultury i Sportu Urzędu Miasta Biała Podlaska składają serdeczne podziękowania Panu Dariuszowi Stefaniukowi Prezydentowi Miasta Biała Podlaska za wybór na stanowisko Naczelnika Wydziału Pani Bogumiły Zieńczuk.

Dotychczasowa, bardzo dobra współpraca z Panią Bogumiłą Zieńczuk, ogromna wrażliwość i zaangażowanie Pani Naczelnik napawają nas optymizmem na przyszłość. Wyrażamy radość i przekonanie, że wspólnie będziemy realizować politykę społeczną w mieście.

Jednocześnie życzymy Pani Naczelnik zdrowia i satysfakcji z podejmowanych działań oraz wszelkiej pomyślności w życiu osobistym.

LandArt Festival wystartował

POŁUDNIOWE PODLASIE

Wczoraj pojawili się na Bugiem artyści z całego świata – uczestnicy szóstej edycji LandArt Festivalu, której tematem będzie dom. Instalacje oraz działania permormance powstawać będą na nabużańskich łąkach oraz w parku Zamku Biskupiego w Janowie Podlaskim. Wśród artystów zobaczymy m.in. Adama Pańcuka, Ma-

rie Helene Richard (Francja), Lucię Loren (Hiszpania) oraz krytyka sztuki i kuratora Johna Grande (Kanada).

Przed białskim magistratem można oglądać okolicznościową wystawę, awizującą to wydarzenie. W środę 7 lipca o godz. 21 nad Bugiem odbędzie się Noc Kupały, połączona z koncertem Orkiestry Świętego Mikołaja. Tegoroczna edycja Festivalu zakończy się w sobotę, 9 lipca br.

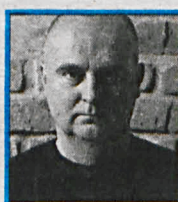

Przed UM oglądać można wystawę awizującą LandArt Festival

ADAM ŚWIĆ
Radny Powiatu Radzyńskiego

B REXIT w wymiarze ekonomicznym przez pewien czas nie będzie korzystny ani dla Unii, ani dla Polski, ale jest jeszcze inny wymiar tego wydarzenia. Oto większość

NA ZDROWY ROZUM

Nikt mi nie wmówi

mieszkańców Wielkiej Brytanii zatęskniła za SWOIM starym dobrym krajem, którym rządzą sami, a nie „w ich imieniu” urzędnicy z Brukseli. I wbrew medialnej nagonce wygrali w referendum. I nikt mi nie wmówi, że jest to – w szerszym niż ekonomia wymiarze – zła wiadomość. Decyzja o powrocie do starego systemu szkolnego w Polsce wzbudzi na pewno wiele głosów

sprzeciwu i namiętnych dyskusji. Nie będę pisał, że sam chodziłem do ośmioklasowej podstawówki i czteroletniego liceum, i było dobrze, bo to było mniej więcej za czasów Jana Długosza. Moje starsze dzieci zaliczyły gimnazjum, a syn trzyletnie (właściwie to dwupółletnie liceum). I nikt mi nie wmówi, że powrót do systemu 8+4 jest to – w jakimkolwiek wymiarze – zła wiadomość.

tygodnik
Podlaski

TYGODNIK BEZPŁATNY
Nakład 10 000
Redakcja zastrzega sobie prawo do skracania artykułów i korespondencji oraz opatrywania ich własnymi tytułami. Artykułów nie zamawianych nie zwracamy. Nie ponosimy odpowiedzialności za treść ogłoszeń, reklam, publikacji sponsorowanych i promocyjnych.

DYŻUR DZIENNIKARSKI:
poniedziałek – piątek 8.00-16.00
tel. 83 411 50 12, 83 411 50 13

ADRES REDAKCJI:
ul. Francuska 136,
21-500 Biała Podlaska
tel. 83 411 50 12, 83 411 50 13,
fax 83 411 50 14
redakcja@tygodnikpodlaski.pl

WYDAWCA: APELLA Spółka Akcyjna
ul. Legionów 126-128, 81-472 Gdynia
REDAKTOR NACZELNY: Wojciech Hryniewicz
ZESPÓŁ: Piotr Frankowski (sport),
Ilona Gabrylewska, Agata Panasiuk

REKLAMA:
reklama@tygodnikpodlaski.pl
kpaszkowski@tygodnikpodlaski.pl,
tel. 695 353 321

DZISIAJ POROZUMIENIE

Po wizycie w Białej Podlaskiej chińskich inwestorów Dariusz Stefaniuk oraz Adam Chodziński od kilku dni prowadzą w Pomorskiej Specjalnej Strefie Ekonomicznej rozmowy ze stroną chińską. Rzecznik PSSE zapewnia, że jeszcze dzisiaj zostanie opublikowany komunikat prasowy w tej sprawie. Radni na ostatniej przedwakacyjnej sesji rady miasta przyjęli nowy statut. Najistotniejszym novum jest możliwość wniesienia projektu uchwały przez mieszkańców.

BIAŁA PODLASKA, SOPOT

Chińscy inwestorzy w osobie Carla Jianga podziękowali senatorowi Grzegorzowi Biereckiemu oraz posłowi Januszowi Szewczakowi za pomoc w organizacji spotkań z władzami Białej Podlaskiej oraz w znalezieniu terenów inwestycyjnych na Południowym Podlasiu. W spotkaniach ze stroną chińską w Pomorskiej Specjalnej Strefie Ekonomicznej uczestniczył prezydent Białej Podlaskiej Dariusz Stefaniuk wraz z zastępcą Adamem Chodzińskim. Rzecznik PSSE zapewnił nas, że jeszcze dzisiaj zostanie opublikowany oficjalny komunikat w tej sprawie.

Dofinansowanie na rewitalizację miasta

Magistrat odnotował kolejny sukces w pozyskiwaniu funduszy. Projekt na rewitalizację miasta zajął w wojewódzkim konkursie trzecie miejsce. Miasto

otrzyma ok. 180 tys. zł dofinansowania. Do konkursu unijnego, współfinansowanego przez Ministerstwo Rozwoju przystąpiło 31 gmin. Mimo, że musimy jeszcze poczekać na uruchomienie podstrefy gospodarczej, nie oznacza to, że na lotnisku nic się nie dzieje. Ostatnim wydarzeniem było udostępnienie obiektu studentom z Białegostoku na przeprowadzenie testów nowego bolida. Wyścigowy pojazd jest dziełem skonstruowanym przez studentów Politechniki Białostockiej. W najbliższy weekend na lotnisku odbędzie się IV runda Driftingowych Mistrzostw Polski.

Nowy statut

Podczas ostatniej sesji radni miasta Biała Podlaska pochylił się nad najważniejszą uchwałą czyli statutem samorządu. Dokument został przyjęty, wnosi on kilka drobnych, a jednocześnie ważnych elementów.

Poprzedni statut miasta został uchwalony w 2007 roku. W ocenie Dariusza Litwiniuka, przewodniczącego Rady Miasta niektóre zapisy straciły aktualność, dlatego też przyjęcie zmian było konieczne. Komisja statutowa w składzie: Waldemar Godlewski, Marcin Izdebski, Małgorzata Kiec, Stefan Konarski, Marek Kuraś, Dariusz Litwiniuk, Sławomir Potocki, Wojciech Romaniuk, Wojciech Sosnowski, Karol Sudewicz i Adam Wilczewski, opracowała zatem nowy dokument.

Podczas sesji jedynie radna Alicja Łągowska sprzeciwiała się przyjęciu nowego statutu, ale jej wniosek został odrzucony. Uchwała w tej sprawie została przyjęta.

Chociaż przewodniczący rady zapewnia, że nowy status wnosi jedynie poprawki kosmetyczne zawiera on dwie zasadnicze nowości. Jedną z nich jest możliwość wniesienia projektu uchwały przez mieszkańców miasta.



Carl Jiang podziękował senatorowi Grzegorzowi Biereckiemu za pomoc w organizacji spotkań z władzami Białej Podlaskiej

Taką inicjatywę musi poprzeć co najmniej 1 000 białczan.

Drugą nowością jest uposażenie radnych. Ryczałt będzie naliczany radnemu w zależności od jego obecności

podczas prac w komisji i podczas obrad rady miasta. Nieobecność będzie skutkować 20% pomniejszeniem diety.

AP RED

TERAZ WSZĘDZIE MOŻESZ BYĆ U SIEBIE!

Łeba, Malta, Karaiby?

Tak, teraz wszędzie możesz być u siebie! Twoim biletem na wakacje życia będzie wyjątkowa, oprocentowana na zaledwie 3% w skali roku, pożyczka Zawsze u Siebie w Kasie Stefczyka.

Wyjątkowa pożyczka na niski procent

Nieważne, czy planujesz kolonię dla dzieci, długą odkładany urlop, czy wczasy w sanatorium... Ważne, żeby zamiast zastanawiać się, planować w nieskończoność i podróżować palcem po mapie - po prostu ruszyć w drogę. Trudno o lepszy moment na taką decyzję. Kasa Stefczyka oferuje bowiem niskooprocentowaną pożyczkę Zawsze u Siebie, dzięki której niemal każdy wakacyjny plan może błyskawicznie stać się rzeczywistością. Teraz w Kasie Stefczyka możesz pożyczyć środki, dzięki którym nawet w najbliższym zakątku świata będziesz czuł się swobodnie i komfortowo - jak u siebie!

Dlaczego ta oferta jest właśnie dla Ciebie?

- » Bo będziesz spłacał ratę, na którą Cię stać - oprocentowanie pożyczki to zaledwie 3% w skali roku, a dzięki dogodnemu okresowi spłaty od 4 do 36 miesięcy rata będzie dostosowana do Twoich możliwości.
- » Bo możesz dostać dokładnie tyle, ile potrzebujesz - pożyczka Zawsze u Siebie jest elastyczna, można pożyczyć już od 1000 złotych na małe i duże plany.
- » Bo nie stracisz czasu - wstępnej decyzji kredytowej możemy udzielić nawet w 15 minut i nie będziemy Cię prosić o stertę dokumentów.

Wciąż się wahasz?

Rata przykładowej pożyczki w wysokości 7000 zł może wynosić mniej niż 210 zł miesięcznie!

Zapraszamy do placówki, gdzie nasz doradca pomoże sfinalizować wakacyjne plany. Lubisz wygodę? Złóż formularz kontaktowy na kasastefczyka.pl, a skontaktujemy się z Tobą!



Całkowita kwota kredytu Pożyczki Zawsze u Siebie: 7000 zł, czas obowiązywania umowy - 35 miesięcy, 34 miesięczne raty równe: 209,14 zł oraz ostatnia, 35. rata: 209,00 zł, stopa oprocentowania kredytu w skali roku: 3,00% (stała), prowizja 17% tj. 1190 zł, opłata przygotowawcza: 40 zł, rzeczywista roczna stopa oprocentowania: 17,92%, całkowita kwota do zapłaty: 8549,76 zł, w tym odsetki: 319,76 zł. Informacje podano na podstawie reprezentatywnego przykładu z dnia 22.04.2016 r. Decyzja kredytowa zależy od indywidualnej oceny zdolności kredytowej.

Chcesz wiedzieć więcej? Nie zwlekaj, odwiedź najbliższą placówkę Kasy Stefczyka.

kasastefczyka.pl

801 600 100 (koszt połączenia wg taryfy operatora)

KASA STEFCZYKA

Zawsze u siebie

"CENTRUM EMOCJI" KRZYSZTOFA STANISZEWSKIEGO

Wystawa „Centrum emocji” białskiego fotografa Krzysztofa Staniszeńskiego prezentowana była już w Siedlcach, Chełmie i Łodzi. W niedzielę 3 lipca o godz. 16 wernisaż tej ekspozycji odbędzie się w Muzeum Południowego Podlasia.

BIAŁA PODLASKA

Na kadrach cyklu „Centrum emocji” widać dzieci zamyślane, jakby przedwcześnie dojrzałe. Czasami uśmiechnięte, skore do zabawy i psoty, ale mimo tego dostrzega się w nich balast choroby i bólu... Fotografie i postać artysty prezentowaliśmy 1,5 roku temu na naszych łamach po wernisażu tej wystawy w Siedlcach. Obecnie możliwość jej obejrzenia będą mieli mieszkańcy Białej Podlaskiej, miasta rodzinnego ich twórcy. Krzysztof Staniszeński jest współautorem albumów: „Rumunia – kraj przyjaznych ludzi” oraz „Forty. Przedmieście Terespolskie”. Wielokrotnie jego fotogramy prezentowane były na wystawach zbiorowych, ale „Centrum emocji” jest jego pierwszą wystawą indywidualną. To efekt ponadrocznej pracy artysty i jego wielokrotnych w tym czasie wizyt w Centrum Zdrowia Dziecka. – Przyjeżdżałem rano, spędzałem cały dzień, budując jak najlepsze relacje między mną a pacjentami, ich rodzicami i personelem. To było podstawą mojej pracy. Niejednokrotnie przeżycia z tym związane powodowały, że fotografia schodziła na drugi plan – wspomina Krzysztof Staniszeński. – Niezwykle trudnym zadaniem jest pokazanie emocji ciężko chorych dzieci. Chciałem, aby moje fotografie budziły nadzieję, a nie ukazywały – broń Boże – grozy świata zastępnego w chorobie i nieszczęściu – dodaje artysta.

Czy mu się to udało? Warto wybrać się 3 lipca o godz. 16 do Muzeum Południowego Podlasia, gdzie odbędzie się wernisaż wystawy naprawdę niezwykłych zdjęć.

AD

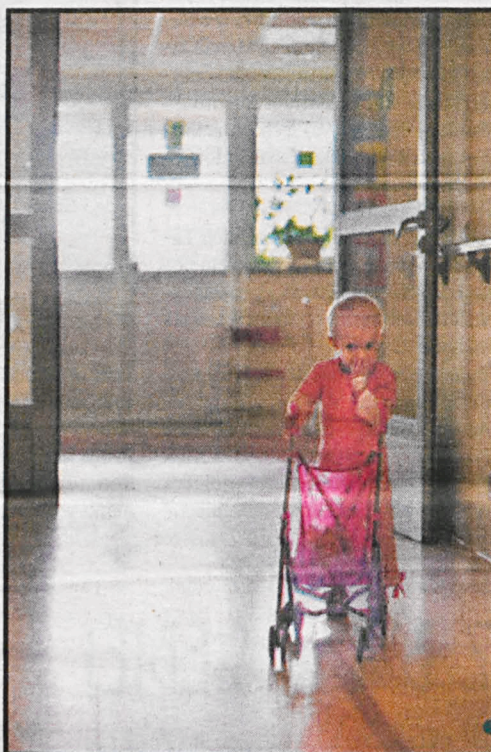

Fot. Krzysztof Staniszeński

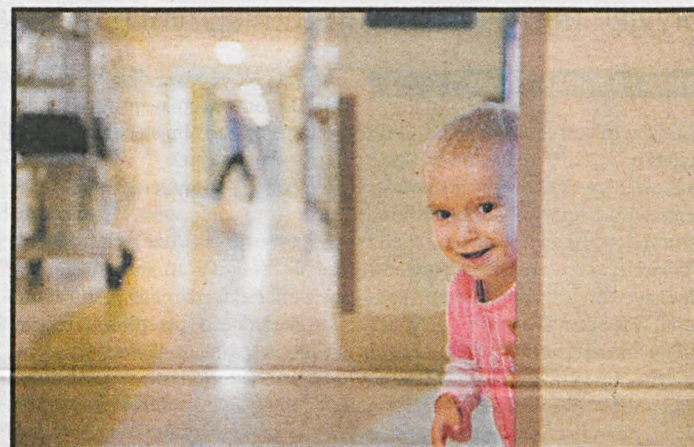

Chciałem, aby moje fotografie budziły nadzieję, a nie ukazywały – broń Boże – grozy świata zastępnego w chorobie i nieszczęściu – mówi artysta o swojej pracy



Fot. Krzysztof Staniszeński

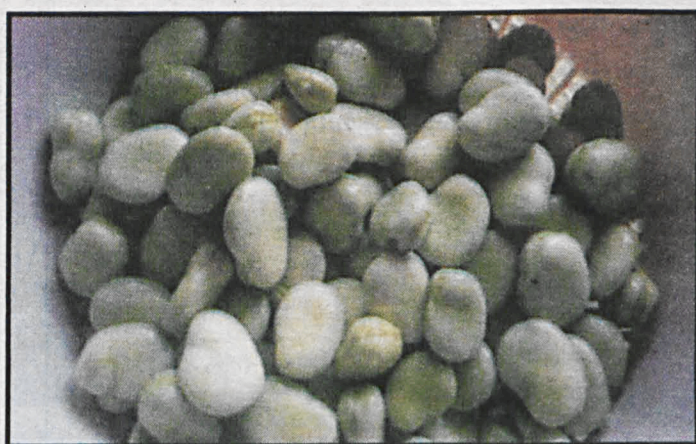

Czas na bób

PORADY

W tym samym czasie, gdy kończą się truskawki, pojawia się pierwszy bób. Ma sporo składników odżywczych, w tym białka, które jest świetną alternatywą dla białka pochodzenia zwierzęcego. Najprostszym sposobem jego podania jest ugotowanie go w osolonej wodzie, a idealnym wykończeniem dania – polanie go masłem, bułką tartą jak do kalafiora lub skropieniem oliwą z odrobiną cukru i soli.

Kilka rad:

- przed ugotowaniem bób należy kilkakrotnie przepłukać
- zyskuje smak, gdy do wody, w której ma się gotować dodamy łyżeczkę cukru, a a sól – dopiero pod koniec gotowania
- do wody można dodać również rozgniecione 2 ząbki czosnku i gałązkę kopru
- młody bób gotuje się ok. 20 minut (zawsze na dość sporym ogniu i najlepiej pod przykrywką) a starszy – nawet ponad 40 min.

TEKST I FOTO: MAŁGORZATA TYMOSZUK

Książka dla Czytelnika

Bogdan Rymanowski

Gracze

„Gracze” Bogdana Rymanowskiego to portrety trzynastu wybitnych polskich piłkarzy, od Włodzimierza Lubańskiego, przez Zbigniewa Bońka, po Roberta Lewandowskiego. Ludzi, dzięki którym przez ostatnie pół wieku mocniej były nasze serca. Ich gra, akcje, bramki rozpały emocje i były przyczyną narodowych wzruszeń. „Gracze” to seria szczerych wywiadów, w których sportowcy opowiadają o chwilach triumfu, ale również o dramatycznych momentach życia. Futbol to nie tylko uwielbienie fanów, owacje trybun i gigantyczne pieniądze. To także rozpacz, nieudane małżeństwa, samotność i alkohol. Książka ta jest barwną i anegdotyczną opowieścią o tym, dlaczego Polska nigdy nie została mistrzem świata, jaki wpływ na naszą piłkę mieli komunistyczni agenci oraz kto był (jest) polskim piłkarzem wszech czasów.

KONKURS KSIĄŻKOWY

Aby wziąć udział w konkursie i mieć szansę na wygranie jednego z trzech egzemplarzy książki Bogdana Rymanowskiego p.t. „Gracze” wystarczy wysłać SMS-ową odpowiedź na pytanie: **Ilu wybitnych polskich piłkarzy przedstawia w swojej książce p.t. „Gracze” Bogdan Romanowski?**

a) 13

b) 11?

Wyślij SMS pod numer 7248 o treści tpksiazka.X gdzie (po kropce) w miejsce „X” należy wpisać odpowiedź na pytanie.

Koszt SMS-a to 2,46 zł z VAT. Na SMS-y czekamy od piątku 8 lipca do wtorku 12 lipca, do godz. 15.59. Wygrywają trzy pierwsze osoby, które najszybciej prawidłowo odpowiedzą na pytanie postawione powyżej. O wygranej poinformujemy telefonicznie.

ZYSK I S-KA
WYDAWNICTWO



3 MLN WKŁADU WŁASNEGO OZNACZA 20 MLN DOTACJI

Będą pieniądze na miejskie inwestycje: rewitalizację miasta, renowację Pałacu Potockich, instalacje solarne i fotowoltaiczne, na szkolne hale sportowe. Dotychczas było to niemożliwe. Starając się o dotacje zewnętrzne, trzeba posiadać bowiem wkład własny, a tego w miejskiej kasie nie było ze względu na konieczność obsługi dużego zadłużenia.

MIĘDZYRZEC PODLASKI

Burmistrz Jerzy Rębek podpisał z Bankiem Spółdzielczym w Radzynie Podlaskim, wyłonionym na drodze przetargu, umowę na kredyt konsolidacyjny. Roczna kwota spłaty tego kredytu wyniesie 1 mln zł, a nie 2,4 mln jak w przypadku wcześniejszych zobowiązań. Uwolnione środki w wysokości ok. 1,4 mln rocznie będzie można przeznaczyć na wkład własny przy staraniach o uzyskanie dofinansowania zewnętrznego. – Mając 3 mln zł wkładu własnego, możemy pozyskać minimum 20 mln zł dotacji – wyjaśnia burmistrz Jerzy Rębek

Zmora długów

Radzyński magistrat „odziedziczył” po poprzednikach 14 mln zł. długów,

które obowiązany jest spłacić do 2020 roku. Przez ostatni rok kwotę tę udało się zmniejszyć do ok. 11,8 mln zł. Duża suma i krótki okres spłaty oznaczały wysoką kwotę rocznej obsługi kredytu (2,4 mln zł).

Miasta nie stać było zatem na znaczące inwestycje, nie tylko jeśli chodzi o nowe obiekty, ale i rewitalizację niszczącej substancji miejskiej.

– Jednocześnie jesteśmy w okresie programowania obejmującym lata 2013–20 – w ostatnim, w którym będziemy mogli się ubiegać o duże środki pomocowe na realizację różnych przedsięwzięć. Są to kwoty sięgające nawet do 85-90% wartości inwestycji. Potrzeby Radzyna są – jak wiadomo – olbrzymie. Problem polega na tym, że trzeba mieć pieniądze na wkład własny, aby móc wystąpić o dofinanso-

wanie – mówi burmistrz Jerzy Rębek.

Walka o środki

Magistrat podjął zatem starania o zaciągnięcie kredytu konsolidacyjnego, który pozwoliłby rozłożyć spłatę dotychczas zaciągniętych kredytów na okres dłuższy o 5 lat. Ogłoszony został przetarg, który wygrał Bank Spółdzielczy w Radzynie. Kwota spłaty kredytu wyniesie 1 mln zł, a nie 2,4 mln zł.

– Uwolnione środki, rzędu 1,4 mln zł, będziemy mogli przeznaczyć m.in. na wkład własny przy staraniach o dofinansowanie inwestycji tak oczekiwanych przez mieszkańców Radzyna – tłumaczy Jerzy Rębek. – Bez środków na wkład własny dotacje – liczone w dziesiątkach milionów – mogłyby nam umknąć, a nie możemy na to pozwolić – dodaje wódtarz.



Mając 3 mln zł wkładu własnego, możemy pozyskać minimum 20 mln dotacji – mówi Jerzy Rębek

Co za wkład własny?

– Mając 3 mln zł wkładu własnego, możemy pozyskać minimum 20 mln środków zewnętrznych – wyjaśnia Jerzy Rębek. – Na rewitalizację miasta możemy dostać 9 mln, na renowację Pałacu Potockich – minimum 4 mln, na rewitalizację parku – 1 mln, na instalacje solarne i fotowoltaiczne – 6 mln – dodaje wódtarz. Za pieniądze odblokowane w wyniku rozłożenia spłaty kredytu na dłuższy okres Jerzy Rębek planuje również budowę hali sportowej przy Szkole Podstawowej i Gimnazjum nr 1 oraz sali sportowej przy Szkole Podstawowej nr 2, a także na m.in. wykup gruntów, których stan prawny jest dotychczas nieuregulowany.

NA KRÓTKO

Wakacyjne koncerty

BIAŁA PODLASKA

W piątek 1 lipca o godz. 19 pierwszy z cyklu wakacyjnych koncertów na Placu Wolności. Wystąpi zespół Silk. W lipcu ponadto zaprezentują się jeszcze Józko Trio (8 lipca), Blue Rain (15 lipca) oraz The Hove (29 lipca). Prowadzącym koncerty będzie – podobnie jak w ubiegłym roku – biały muzyk Janusz Maleńczuk.

Kultura bez granic i Rodowicz

KOBYLANY

W niedzielę 3 lipca o godz. 16 wystartuje w Kobylanach XIII Przegląd folklorystyczny „Kultura bez granic”. Wystąpią: Łobaczewianki, Nadzieja, Kława Ferajna, Ramonki, Hard Gock, Donatan&Cleo, Manchester oraz Long&Junior. Gwiazdą wieczoru będzie Maryla Rodowicz, której koncert rozpocznie się o godz. 20.

ŚDM-owy raban

MIĘDZYRZEC PODLASKI

W najbliższą niedzielę, 3 lipca o godz. 15 na międzyrzeckim Placu Jana Pawła II odbędzie ŚDM-owy raban. W programie spotkania, na które wolontariusze rejonowego centrum Światowych Dni Młodzieży zapraszają szczególnie osoby wybierające się do Krakowa oraz rodziny, które zadeklarowały chęć przyjęcia pielgrzymów, m.in.: piknik integracyjny, pokazy służb mundurowych i znakowanie rowerów, guizy i konkursy z nagrodami oraz flashmob. W trakcie spotkania czynny będzie punkt informacyjny.

Szlifuj angielski

KAŃKOLEWNICA

Gminne Centrum Kultury zaprasza dzieci i młodzież na bezpłatne „Wakacje z językiem angielskim” prowadzone przez studentów międzynarodowej organizacji AIESEC. W trakcie zajęć, które trwać będą od poniedziałku 4 lipca do piątku 15 lipca br. uczestnicy będą mogli w trakcie ciekawych gier i zabaw poznać egzotyczne kraje.

Ciekawe wakacje

POŁUDNIOWE PODLASIE

Warto mieć oczy i uszy otwarte! Ciekawe propozycje spędzenia czasu dla dzieci i młodzieży przygotowały wszystkie miejskie i gminne ośrodki kultury. Na pewno każdy znajdzie coś dla siebie, a rodzice będą mieli gwarancję, że w czasie ich pracy pociechy będą miały możliwość nie tylko rozwijania własnych zainteresowań, ale i zapewniona fachową opieką.

Wspomagać tych, którzy potrzebują pomocy

W maju br. Ewa Borkowska wygrała konkurs na dyrektora Miejskiego Ośrodka Pomocy Społecznej w Białej Podlaskiej, swoją funkcję sprawuje od kilku tygodni. Z nową panią dyrektor rozmawia Agata Panasiuk.

BIAŁA PODLASKA

Jakie ma Pani doświadczenie zawodowe?

Piętnastoletnie. W tym czasie cały czas kształciłam się oraz zdobywałam nowe doświadczenia. Nauczyłam się rozwiązywać konflikty, motywować pracowników, budować zespół, pracować na dobry wizerunek firmy. Przez trzynaście lat pracowałam na rzecz drugiego człowieka w Caritas Diecezji Siedleckiej. Sprawilo to, że znam problemy ludzi potrzebujących wsparcia, jak również sposoby ich rozwiązywania. Nie jest mi obca pomoc osobom ubogim, zagrożonym wykluczeniem społecznym i marginalizacją. Szczególnie bliski jest mi

skala uznanie w oczach komisji. Nie boję się nowych wyzwań. Miejski Ośrodek Pomocy Społecznej swoją działalnością obejmuje tysiące mieszkańców Białej Podlaskiej. Im właśnie chcę służyć swoim doświadczeniem. Chciałabym poprawić organizację pracy. Postaram się, aby w naszym zespole panowała przyjazna atmosfera. Nasza instytucja musi cieszyć się dobrą opinią wśród osób korzystających z pomocy.

Wspieranie drugiego człowieka – czy ma Pani taką wewnętrzną potrzebę?

Tak i dlatego całe swoje zawodowe życie poświęciłam pomocy innym. Począwszy od pracy w szpitalu, poprzez pracę w instytucjach oferujących pomoc. Uwa-



Ewa Borkowska, nowa dyrektorka Miejskiego Ośrodka Pomocy Społecznej

Jaką strategię będzie Pani realizowała kierując MOPS?

Nadrzędnym celem pomocy społecznej jest wspieranie osób i rodzin, które znalazły się w trudnych sytuacjach życiowych, ale – przede wszystkim – zapobieganie takim sytuacjom.

Trzeba podkreślić, że do Miejskiego Ośrodka Pomocy Społecznej nikt nie przychodzi zadowolony. Każdy, dosłownie każdy, przychodzi z problemem. Zrobię wszystko żeby te problemy w jak największym stopniu pomagać rozwiązać.

Ile rodzin potrzebuje wsparcia, w jakich obszarach?

Osoby, którym udzielamy pomocy, można liczyć w tysiącach. Będę najszczęśliwszą osobą na świecie, jeżeli po kilku latach okaże się, że jest dużo mniej podopiecznych korzystających ze wsparcia naszego ośrodka. Wierzę, że przy wsparciu prezydenta i rady miasta uda się nam to osiągnąć.

AGATA PANASIUK

Będę najszczęśliwszą osobą na świecie, jeżeli po kilku latach okaże się, że jest dużo mniej podopiecznych korzystających ze wsparcia naszego ośrodka – mówi Ewa Borkowska, nowy dyr. MOPS.

temat osób niepełnosprawnych, gdyż jestem współtwórcą i wieloletnią kierowniczką Warsztatu Terapii Zajęciowej w Białej Podlaskiej.

Dlaczego zdecydowała się Pani ubiegać o funkcję dyrektora MOPS?

Zachęcił mnie ogłoszony konkurs. Przygotowałam swoją koncepcję funkcjonowania MOPS, która uży-

zam, że człowiek, który nie widzi drugiego człowieka z jego różnymi problemami, pozbawiony empatii, nie powinien pracować w pomocy społecznej. Na co dzień ja i moi współpracownicy spotykamy się z problemami, nieszczęściami, a nierzadko i tragediami naszych podopiecznych. Do każdej sprawy należy podchodzić indywidualnie.

CZAS NA PODLASKIE DROGI

Rząd planuje wydać do 2020 r. blisko 3,8 mld zł na budowę dróg we wschodniej Polsce. 1,2 mld zł tych pieniędzy ma pochodzić z eurofunduszy. Ministerstwo Rozwoju, w ramach programu „Polska Wschodnia”, chce przede wszystkim poprawić stan połączeń lokalnych z miastami wojewódzkimi i transport w samych stolicach regionów.

GOSPODARKA

Program jest szansą na poprawę komunikacji wsi i miasteczek regionów z ich metropoliami. Powinien ułatwić dojazdy nie tylko do urzędów, ale również do zakładów pracy i szkół. Realizacja tych zamiarów to spełnianie wyborczych obietnic PiS ws. dofinansowania rozwoju wschodnich obszarów Polski.

Program dla nas

Program „Polska Wschodnia” jest skierowany do pięciu województw: lubelskiego, podlaskiego, podkarpackiego, świętokrzyskiego i warmińsko-mazurskiego. Budżet całego programu, w wy-

miar i kolej. Program ma pomóc w naprawianiu skutków polityki poprzednich rządów PO-PSL, które głównie inwestowały w wielkie miasta na zachód od linii Wisły. Gabinet D. Tuska i E. Kopacz uparcie twierdziły, że inwestowanie w osiem największych aglomeracji spowoduje ich szybki rozwój, zapewniający dobry stan całej gospodarki. Niestety, przez wiele lat skazywano w ten sposób pozostałe regiony na biedę.

Odpowiedzialny rozwój

28 czerwca podpisano pierwsze porozumienie w sprawie umowy o dofinansowanie Unii Europejskiej dla pierwszych siedmiu projektów drogowych, dla któ-

regu pierwszy nabór wniosków Polska Agencja Rozwoju Przedsiębiorczości przeprowadziła w okresie od 21 grudnia 2015 r. do 31 marca br. Do dofinansowania wybrano 14 projektów. Kolejny nabór, na który zarezerwowano 800 mln zł, odbędzie się w październiku 2016 r..

Wiceminister rozwoju Adam Hamryszczak wyjaśnił, że nowe inwestycje wpisują się w rządowy „Plan na rzecz Odpowiedzialnego Rozwoju”, który ma wprowadzić naszą gospodarkę na wyższy poziom: – Chcemy wzmocnić jej konkurencyjność i innowacyjność. Nie uczynimy tego bez dobrze funkcjonującej w regionach infrastruktury drogowej, która poprawia bezpieczeństwo



Rząd planuje wydać do 2020 r. blisko 3,8 mld zł na budowę dróg we wschodniej Polsce

– Polska musi być państwem równych szans dla wszystkich. Jeżeli mówimy o patriotyzmie gospodarczym, że ma być wyrównywanie szans, to ono musi obejmować całe nasze państwo – zadeklarowała premier Beata Szydło.

sokości 2 mld euro z Europejskiego Funduszu Rozwoju Regionalnego, jest przeznaczony na rozwój innowacyjnej przedsiębiorczości oraz na ważne z punktu widzenia makroregionu inwestycje w komunikację miejską, drogi

łączna dotacja to 371 mln zł, a ich wartość całkowita wynosi 459 mln zł. Umowy dotyczą m.in. przebudowy skrzyżowań czy budowy lub rozbudowy dróg wojewódzkich w rejonie Lublina. Ministerstwo rozwoju przypominało, że

mieszkańców, ale jest też niezwykle ważna dla przedsiębiorców – podkreślił wiceminister.

Nie tylko lokalnie

Zdaniem rządu PiS, zdecydowanej po-

prawym wymaga też sieć dróg krajowych, ekspresowych i autostrad, które dotąd omijały wschodnie województwa. Około 2,4 mld zł z funduszy Unii Europejskiej wspierze budowę 120 km dróg szybkiego ruchu w centralnej, wschodniej i południowej Polsce – wynika z najnowszych umów podpisanych przez przedstawicieli GDDKiA i Centrum Unijnych Projektów Transportowych.

Z kolei w marcu siedem państw podpisało porozumienie ws. budowy trasy Via Carpathia – od krajów bałtyckich do Grecji i Turcji. W Polsce trasa ma prze-

biegać przez wschodnie województwa – także lubelskie.

– To ważny szlak komunikacyjny, który łamie dotychczasową zasadę realizacji szlaków na osi Wschód – Zachód. – podkreślił minister infrastruktury i budownictwa Andrzej Adamczyk.

– Polska musi być państwem równych szans dla wszystkich. Jeżeli mówimy o patriotyzmie gospodarczym, że ma być wyrównywanie szans, to ono musi obejmować całe nasze państwo – zadeklarowała premier Beata Szydło.

BM



JANUSZ SZEWCZAK
Poset PiS

Jak mawiał stary, dobry William Shakespeare, Unia jest dziś na kolacji, ale nie tam gdzie ona je, lecz tam gdzie ją jedzą: i to na własne życzenie. Jednak rozmiar kosmicznych bredni i wydumanych zagrożeń, jakie są wypisywane po zakończonym referendum w Wielkiej Brytanii i jakie są nadal wygłaszane w polskich mediach, na czele z TVN-24, przez tzw. polityczno-medialne autorytety, zakrawa na rekord świata. Były prezydent Aleksander Kwaśniewski ogłosił urbi et orbi, że Brexit to koniec Wielkiej Brytanii. Czy to przerazenie jest uzasadnione, skoro po wyjściu Wielkiej Brytanii, zawsze pozostaje jeszcze cała Finlandia? Red. Tomasz Lis uznał Brexit za katastrofę, pisarz Janusz Głowacki „czuje lekką panikę, niesmak, strach, a nawet obrzydzenie”. Nawet lider rockowej kapeli Kult wieszczy koniec dominacji Londyńskiej City. TVN-owscy spece od polityki i ekonomii wieszczą, że 400 tysięcy

ZIELONA WYSPA CZY RUCHOME PIASKI

Po Brexicie też jest życie

Polaków w Anglii może się już pakować, choć to właśnie eurosceptyczni politycy brytyjscy zapewniają, że polskim pracownikom nic nie grozi. Niektórzy eksperci od siedmiu boleści twierdzą, że na Wyspach wyginie futbol, skokowo wzrosną ceny piwa i whisky i że najbardziej ucierpi Polska. Inteligentni inaczej niektórzy politycy PO już oskarżają PiS, że drożący frank szwajcarski, a być może i Brexit, to chęć przykrycia sprawy TK. Dalej straszą i tumanią, że z powodu Brexitu, rynki finansowe i surowcowe się załamają, a na światowych giełdach będzie łać się krew. Bałwany, jak widać są w ciągłym natarciu, a bankowi eksperci w Polsce złowieszczą załamując ręce nad ciężką dolą i okrutną przyszłością Londyńskiego City. Użalają się nad wyprawą kapitałów znad Tamizy, która ponoć jest przesądzona. Podobno to serce finansowe Wielkiej Brytanii straszliwie ucierpi, a na wszystkim skorzysta tylko Rosja. Straci brytyjski handel, przemysł i eksport, spadnie spożycie herbaty i maślanych ciasteczek. A przecież prawdziwymi winowajcami są kanclerz Angela Merkel, prezydent Françoise Holland, Carl

Juncker, przewodniczący Martin Schulz, no i oczywiście „król Europy” Donald Tusk. Unijni eurobiurokraci i komisarze z Fransem Timmermansem na czele powinni hurtowo podać się do dymisji, bo głupio tracili czas, zajmując się wydumanyymi

oznaczając całym wymierne straty dla niemieckiego przemysłu, niemieckich firm i banków, podobnie jak i francuskich, dysponujących droższym euro. Oznaczać to będzie również znaczące opóźnienie lub zablokowanie na lata Transatlantyckiego Porozumienia o Handlu i Inwestycjach (TTIP), jak również powściągnięcie w swych drukarskich

i lękach”. Szkoda tylko, że nie uprzedził wcześniej o tym swoich kolegów, unijnych komisarzy oraz Donalda Tuska, któremu nic tak dobrze w życiu ostatnio nie wyszło, jak wyjście Wielkiej Brytanii z UE. Totalna opozycja w Polsce i wspierające ją media już się zamartwiają czy zmasakrowana UE i jej komisarze będą mieli czas na zajmowanie się TK i wycinką

Najwyraźniej widać, że Niemcy i Francuzi nadal nic nie zrozumieli z tego co się wydarzyło i zbierają się w wąskim – pięcioosobowym gronie, by decydować o losie 27-miu państw europejskich.

problemami z polską praworządnością, a nie tłumieniem unijnych standardów i zasad przez wielkich w UE. Nie ma żadnego chaosu, dramatu ani Armagedonu z powodu Brexitu, rynki finansowe niezwykle łagodnie, przynajmniej jak na razie obeszły się, z tą podobno hibernową wiadomością znad Tamizy. Brexit może się okazać wraz ze słabszym funtem zwiększeniem konkurencyjności brytyjskich firm i eksportu. Może to jednocześnie

szaleństwach i manipulacjach przy obligacyjnej bańce ze strony EBC. Najwyraźniej widać, że Niemcy i Francuzi nadal nic nie zrozumieli z tego co się wydarzyło i zbierają się w wąskim – pięcioosobowym gronie, by decydować o losie 27-miu państw europejskich. Janusz Lewandowski, polityk PO, wielce odkrywczo zauważył wreszcie, że „kto sieje wiatr, ten zbiera burzę” oraz że „Brexit to lekcja bankructwa polityki opartej na strachu

chorych drzew w Puszczy Białowieskiej. Europejska polityka, a zwłaszcza gospodarka, nie mówiąc już o zdeprawowanych i bezmyślnych elitach w Brukseli cierpią dziś na znacznie poważniejsze dolegliwości i zagrożenia niż tylko Brexit. Przed nami ciągle „Grexit”, pęknięcie obligacyjnej bańki czy bankowe, europejskie tsunami. Wielka i wieczna Anglia, doskonale sobie poradzi i po Brexicie, okaże się, że też jest życie.

AGD

ZEPSUTY sprzęt AGD RTV przyjmij nieodpłatnie. Tel. 513339241

BUDOWLANE

WYKONAM przyłącze wod-kan, przepust drogowy, szambo, odwodnienie terenu i budynków (drenaż) Radzyni Podlaski. Tel. 505114060

MOTORYZACJA

VW GOLF 2, 91 r., 1.3b, 3d, 1400 zł. Tel. 603376572

NIERUCHOMOŚĆ SPRZEDAM

SPRZEDAM mieszkanie 48 m² w Konstancynie. Tel. 534655261 po 20-tej

SPRZEDAM działka budowlana 30 ar przy bocznej drodze asfaltowej 300 m od Radzyna Podl. w stronę Kocka. Tel. 519804145

NIERUCHOMOŚĆ WYNAJMĘ

WYNAJMĘ mieszkanie 3-pokojowe w bloku os. Biaława w Białej Podlaskiej. Tel. 572184040

NIERUCHOMOŚĆ ZAMIENIĘ

ZAMIENIĘ mieszkanie w Białej Podlaskiej z możliwością spłaty zadłużenia. Tel. 507724034

ODZIEŻ

GARNITURY Końcówki Serii, ul. Zamkowa 1A, Biała Podlaska. Tel. 535 939 512

PRACA ZATRUDNIĘ

GOSPODIA/OPIEKUNKA na stałe do starszego kulturalnego małżeństwa z zamieszkanem w Warszawie, 1500 zł/m-c plus premie. Tel. 226205700

ROLNICZE

KUPIĘ KOS, pługi 3, brony 3 i 5, maskę do C-28. Tel. 513661151

RÓŻNE

SKLEP „DEWOCJONALIA” ul. Ciasna 6. Zapraszamy! Tel. 511 675 689

PRALKA wirmikowa z podgrzewaczem 100 zł. Tel. 603376572

PRZEWOZY Osobowe, Przesyłki, Transport Dostawczy, Biała Podlaska – Cały Kraj. Tel. 517863985

DREWNO Dąb, Brzoza, Jesion, Sosna Mix drewna, DREWNO z lasu i tartaczne. Transport. Tel. 517863985

USŁUGI

USŁUGI krawieckie szybko i tanio. Tel. 797968129

MIAŁEŚ wypadek? Walcz o najwyższe odszkodowanie! Uzyskujemy najwyższe świadczenia za wypadki w rolnictwie, komunikacyjne, błędy lekarskie. Tel. 512 997 664

POŻYCZKI bez sprawdzania w BIK, także dla osób z komornikiem. Tel. 577395877

ZWROT podatku z zagranicy. Biuro Rachunkowe Moniuszki 26, Biała Podlaska. Tel. 661456337

USŁUGI Rachunkowe: PIT, CIT, VAT, ZUS, kadry, płace, pełna księgowość, KPiR, ryczałt. Biała Podlaska, Moniuszki 26. Tel. 609 567 247

AUTO naprawa, Biała Podlaska, ul. Orzechowa 22. Tel. 513859121

ZDROWIE

MEDYCYNA estetyczna i anti-aging, lek. med. Małgorzata Konon-Kisiel, botox, kw. hialuronowy, peelingi medyczne, leczenie łysienia i nadmiernej potliwości. Tel. 501620981

REKLAMA

w Tygodniku Podlaskim
(10 tysięcy nakładu)

tel. 695 353 321
reklama@tygodnikpodlaski.pl

FUNDACJA TEMIDA ul. Brzeska 32, 21-500 Biała Podlaska
tel. 517 596 327
pon. - pt. 8:00 - 16:00

ZAKRES USŁUG:
prawo cywilne (spadki, zasiedzenia) ■ prawo rodzinne (rozwozy alimenty)
prawo karne ■ prawo administracyjne ■ prawo pracy ■ renty i emerytury ■ odszkodowania

Darmowe porady prawne w każdą środę w godz. 13-15 dla osób nieobjętych ustawą o nieodpłatnej pomocy prawnej, osobom poszkodowanym w wypadkach komunikacyjnych, osobom prowadzącym małe i średnie firmy.

**Zakład produkcji mięsnej z siedzibą w Kostrzynie nad Odrą
ZATRUDNI:**

**Inżyniera Mechanika/Mechanika
WYMAGANIA:**

- ▶ wykształcenie w kierunku mechanicznym lub doświadczenia w pracy na stanowisku mechanika
- ▶ umiejętność naprawy maszyn i usuwania prostych awarii
- ▶ zdolności organizacyjne, komunikatywność, dyspozycyjność, samodzielność, odpowiedzialność
- ▶ język angielski/niemiecki mile widziany
- ▶ niekaralność

ZAPEWNIAMY:

- ♦ stałe zatrudnienie na umowę o pracę ♦ atrakcyjne wynagrodzenie ♦
♦ bezpłatne zakwaterowanie ♦

CV prosimy kierować na adres firmy:

BRANDENBURG GAME SP. Z O.O.

ul. Belgijska 1, 66-470 Kostrzyn nad Odrą

e-mail: rekrutacja@brandenburg.com.pl

**PREZYDENT MIASTA BIAŁA PODLASKA
OGŁASZA**

drugi przetarg ustny nieograniczony na sprzedaż nieruchomości gruntowych niezabudowanych, przeznaczonych pod budownictwo mieszkaniowe jednorodzinne, oznaczonych numerami ewidencyjnymi:

- 2771 o pow. 0,0754 ha – położona w Białej Podlaskiej przy ulicy Stanisława Damrosza,
- 2772 o pow. 0,0772 ha – położona w Białej Podlaskiej przy ulicy Stanisława Damrosza.

Nieruchomości stanowią własność Gminy Miejskiej Biała Podlaska. Przetarg odbędzie się w dniu 24 sierpnia 2016 r. o godz. 10.00 w siedzibie Urzędu Miasta Biała Podlaska przy ul. Marszałka Józefa Piłsudskiego 3, sala Nr 102.

Ceny wywoławcze: dz. nr 2771 – 80.000,- zł. dz. nr 2772 – 82.000,- zł.

Warunkiem przystąpienia do przetargu jest wpłacenie wadium w wysokości:

- 8.000,- zł. na działkę nr 2771, - 9.000,- zł. na działkę nr 2772

na oznaczoną numerem ewidencyjnym nieruchomości na konto Urzędu Miasta Biała Podlaska w Banku Zachodnim WBK S.A. I Oddział w Białej Podlaskiej przy ul. Brzeskiej 27
Nr konta 08 1500 1331 1213 3001 4919 0000
najpóźniej do dnia 17 sierpnia br.

Ogłoszenie o przetargu wywieszono jest na tablicy ogłoszeń w siedzibie Urzędu Miasta Biała Podlaska przy ul. Marszałka Józefa Piłsudskiego 3 oraz zamieszczone na stronie internetowej Urzędu Miasta Biała Podlaska: bip.bialapodlaska.pl (oferty przetargowe).

Szczegółowe informacje udzielane są w Wydziale Geodezji i Gospodarki Nieruchomościami Urzędu Miasta Biała Podlaska z siedzibą przy ul. Marszałka Józefa Piłsudskiego 3, pok. nr 223 lub telefonicznie: nr. tel. 83 341-61-33

Prezydent Miasta Biała Podlaska zastrzega sobie prawo odwołania przetargu jedynie z ważnych powodów.

POŻYCZKA
Nawet w 24 godziny!

do 25 000 zł szybko i uczciwie

(518 794 206)

www.pozyczkiwarszawa.profiCredit.pl

PROFI CREDIT
Twoje pieniądze

PREZYDENT MIASTA BIAŁA PODLASKA

informuje że na tablicy ogłoszeń w siedzibie Urzędu Miasta Biała Podlaska przy ul. Marszałka Józefa Piłsudskiego 3 został wywieszony:

- w dniu 24 czerwca 2016 r. na okres 21 dni (tj. do dnia 15 lipca 2016 r.) wykaz będący załącznikiem do zarządzenia nr 151/16 Prezydenta Miasta Biała Podlaska z dnia 23 czerwca 2016 r. w sprawie podania do publicznej wiadomości wykazu nieruchomości gruntowych przeznaczonych do oddania w najem w drodze bezprzetargowej

INSTRUKCJA DODAWANIA OGŁOSZEŃ:

Aby dodać ogłoszenie należy nadać wiadomość SMS na numer 73601 – koszt sms-a 3,69zł (3 złote + 23 procent VAT) za 160 znaków.

Wiadomość musi zostać napisaną w języku polskim bez polskich znaków diakrytycznych wg. wzoru:

tpo.kod rubryki.tekst ogłoszenia.numer telefonu

Kody rubryk:

- tpo.a.x.y gdzie „a” oznacza rubrykę: AGD
- tpo.b.x.y gdzie „b” oznacza rubrykę: BUDOWLANE
- tpo.k.x.y gdzie „k” oznacza rubrykę: KSIĄŻKI
- tpo.ma.x.y gdzie „ma” oznacza rubrykę: MATRYMONIALNE
- tpo.me.x.y gdzie „me” oznacza rubrykę: MEBLE
- tpo.mo.x.y gdzie „mo” oznacza rubrykę: MOTORYZACJA
- tpo.n.x.y gdzie „n” oznacza rubrykę: NAUKA
- tpo.nk.x.y gdzie „nk” oznacza rubrykę: NIERUCHOMOŚCI KUPIĘ
- tpo.nw.x.y gdzie „nw” oznacza rubrykę: NIERUCHOMOŚCI WYNAJMĘ
- tpo.ns.x.y gdzie „ns” oznacza rubrykę: NIERUCHOMOŚCI SPRZEDAM
- tpo.op.x.y gdzie „op” oznacza rubrykę: ODDAM-PRZYJMĘ
- tpo.o.x.y gdzie „o” oznacza rubrykę: ODZIEŻ

- tpo.pp.x.y gdzie „pp” oznacza rubrykę: PRACA PODEJMĘ
- tpo.pz.x.y gdzie „pz” oznacza rubrykę: PRACA ZATRUDNIĘ
- tpo.rl.x.y gdzie „rl” oznacza rubrykę: ROLNICZE
- tpo.rz.x.y gdzie „rz” oznacza rubrykę: RÓŻNE
- tpo.u.x.y gdzie „u” oznacza rubrykę: USŁUGI
- tpo.zd.x.y gdzie „zd” oznacza rubrykę: ZDROWIE
- tpo.zw.x.y gdzie „zw” oznacza rubrykę: ZWIERZĘTA

gdzie (po kropce) w miejsce „x” należy wpisać treść Ogłoszenia, a w miejsce „y” należy wpisać numer telefonu osoby wysyłającej Ogłoszenie – przykład treści sms ogłoszenie sprzedaży auta w rubryce MOTORYZACJA:

tpo.mo.sprzedam audi a4 2001r 19tdi srebrny 19000 zł. Tel.555444333

NA BOISKU

PARTNEREM RUBRYKI JEST KASA STEFCZYKA

KASA STEFCZYKA

Sukces bialskich młodzików

PIŁKA NOŻNA

Piłkarze ręczni Olimpii Biała Podlaska zajęli czwarte miejsce w Polsce w kategorii wiekowej młodzika. Ekipę prowadzi Marcin Stefaniec, zawodnik AZS AWF Biała Podlaska. Bialscy młodzicy awansowali do finału Pucharu Związku Piłki Ręcznej w Polsce (traktowanego jako mistrzostwa kraju). W Kielcach

zajęli drugie miejsce w swojej grupie, pokonując MUKS 21 Płock 22:21 (6:9) i Ułana SP21 Bydgoszcz 24:20 (13:10) i przegrywając z EUCO-UKS Dziewiątką Legnica 18:19. Niestety, w półfinale ulegli gładko późniejszemu zwycięzcom turnieju, drużynie UKS Anilana Łódź 13:31 (5:15), a w meczu o trzecie miejsce nie sprościli po raz drugi ekipie z Legnicy, przegrywając 25:28 (13:12).



fot. Piotr Frankowski

Młodych bialczan do sukcesu poprowadził Marcin Stefaniec

KADRA OLIMPII:

Jakub Polok 39, Gabriel Olichwiruk 22, Dawid Fic 15, Kacper Winnicki 5, Daniel Kobylński 4, Jakub Jaszczuk 3, Piotr Cielecki, Patryk Lewczuk, Marcin Michalczyk, Hubert Niedzielski, Jakub Stroiński, Jakub Tarasiuk, Jakub Wawryniuk. (imię, nazwisko, liczba zdobytych bramek w turnieju finałowym).

MARCIN STEFANIEC
TRENER OLIMPII

Nie spodziewaliśmy się tego sukcesu. Mimo, że miejsce 4 przed turniejem było dla nas marzeniem, to jednak niedosyt pozostał: medal był blisko. Zabrakło nam trochę szczęścia w meczu o III miejsce. Mam zamiar dalej pracować z tą grupą, zagramy w nowym sezonie w kategorii juniora młodszego jako ekipa oparta na młodszym z dwóch roczników, objętych tą kategorią. Za cel stawiamy sobie próbę powalczenia o ćwierćfinał Mistrzostw Polski, a przede wszystkim zaś – przygotowanie się do kolejnego sezonu, w którym będziemy startować w optymalnej kategorii wiekowej.



PIOTR FRANKOWSKI
Kierownik działu sportu

Cd nowego sezonu PGNiG Superliga mężczyzn w piłce ręcznej będzie Ligą Zawodową. Wszystkie drużyny, które będą chciały brać udział w jej rozgrywkach, muszą stać się spółkami akcyjnymi i wykazać się brakiem zadłużenia, a minimalny budżet to półtora miliona złotych, z czego 1,2 mln musi być przekazywane na wynagrodzenia. Do nowego sezonu przystąpi 14 lub 15 zespołów: wszystkie mogące obecnie grać w superlidze

OKIEM DZIENNIKARZA

Liga zawodowa

oraz Wybrzeże Gdańsk, które dopełniło formalności. Nie jest jeszcze do końca jasna sytuacja Śląska Wrocław. Przez najbliższe trzy lata w tej klasie rozgrywek nie będzie spadków, awans do niej zaś możliwy będzie na drodze spełnienia wymogów licencyjnych, a nie czysto sportowej – wygrania I ligi. Jeżeli zatem marzy nam się powrót do czasów, kiedy najsilniejszy polskie kluby obawiały się rywalizacji z bialskim AZS-em, już teraz trzeba zacząć myśleć o spółce akcyjnej.

Nowy trener Podlasia, nasi poznali rywali

PIŁKA NOŻNA

W Podlasiu Biała Podlaska nastąpiła zmiana na stanowisku trenera. Nowym szkoleniowcem naszego trzecioligowca będzie Miłosz Storto.

– Już w ubiegłym roku istniała możliwość mojej pracy w Podlasiu, jednak zdecydowałem się dokończyć dzieła w TOP-54. Obecnie zdecydowałem się na podjęcie tego wyzwania. Mnie i zespół czeka zadanie niełatwe, bo ta III liga w której zagramy, od wielu lat nie była tak silna – podsumowuje nowy trener. Białczanie wznawiają przygotowania 6 lipca. Pierwszy sparing rozegrają 10 lipca z Avią Świdnik na wyjeździe. Ze składu nikt na razie nie ubył. Treningi wznówi ma Przemysław Grajek. Z Akademii Piłkarskiej TOP-54 być może przybędą: Sebastian Czapski, Marcin Wieliczuk, Tomasz Andrzejuk, Maciej Oleksiuk oraz Mateusz Kobylński.

Pewnym jest już w jakim składzie w nadchodzącym sezonie zagrają III i IV liga.

W tej o niższym numerze, oprócz radzyńskich Orłąt i bialskiego Podlasia, wystąpią: Garbarnia Kraków, KSZO 1929



fot. Piotr Frankowski

Miłosz Storto nowym trenerem Podlasia

Ostrowiec Świętokrzyski, Soła Oświęcim, Podhale Nowy Targ, Wisła II Kraków, Spartakus Daleszyce, Unia Tarnów, Motor Lublin, Stal Rzeszów, Resovia Rzeszów, Karpaty Krosno, Avia Świdnik, JKS 1909 Jarosław, Cosmos Nowotaniec, MKS Trzebinia Siersza oraz Wierna Małogoszcz. W IV lidze natomiast obok naszych zespołów Lutni Piszczac i LKS-

-u Milanów zagrają: Lublinianka Lublin, Chełmińska Chełm, Tomasovia Tomaszów Lubelski, Lewart Lubartów, Hetman Zamość, Stal Kraśnik, Polesie Kock, Powiślak Końskowola, Kryszał Werbkowice, Victoria Żmudź, Włodawianka Włodawa, Unia Hrubieszów, Górnik II Łęczna, Kłos Chełm, POM Piotrowice oraz Łada 1945 Biłgoraj.

Transferowa karuzela

PIŁKA NOŻNA



ORŁĘTA
RADZYŃ PODLASKI

Odchodzą: Piotr Zmorzyński (Motor

Lublin?), Marek Nowacki i Łukasz Ebert (przerwa w treningach), Damian Szpak (Olimpia Grudziądz?), Kamil Daszczyk (szuka klubu)

Przychodzą: Michał Zuber (Lewart Lubartów?), Mateusz Kompanicki (Lewart Lubartów?)



PODLASIE
BIAŁA PODLASKA

Odchodzą:

Przychodzą: Sebastian Czapski, Marcin Wieliczuk, Tomasz Andrzejuk, Maciej Oleksiuk, Mateusz Kobylński (TOP-54 Biała Podlaska?), Przemysław Grajek (wznówił treningi)

Bialczanin arbitrem w I lidze

PIŁKA NOŻNA

Konrad Gąsiorowski od kilku tygodni sędziuje na poziomie I ligi. Żaden z sędziów naszego regionu nie prowadził zawodów na tym poziomie rozgrywek piłkarskich. Debiut arbitra nastąpił w meczu Wigier Suwałki z Olimpią Grudziądz, wygranym przez gospodarzy 2:1. Nasz sędzia okraślił swój debiut trzema wskazaniami na rzut karny i trzema żółtymi kartkami. Na liniach pomagali mu Przemysław Wróbel z okręgu bialskiego i Sławomir Kowalewski z Bielska-Białej. Sędzią technicznym był Paweł Sitkowski z BOZPN. Gratulujemy Konradowi Gąsiorowskiemu i życzymy mu rychłego sędziowania spotkań na poziomie piłkarskiej ekstraklasy.



fot. Piotr Frankowski

Konrad Gąsiorowski, sędzia I-ligowy (w środku)