

BONUS

GAZETKA SZKOLNA ZSZ Nr 1 w Białej Podlaskiej

Nr 1 PAŹDZIERNIK '97



Oddajemy do Waszych rąk pierwszy numer gazetki szkolnej-BONUS. Nie ukrywamy, że realizacja takiego przedsięwzięcia jest rzeczą trudną. Lecz dzięki zgraniu i pracy całego zespołu redakcyjnego i pomocy kadry nauczycielskiej będziemy redagować gazetkę. Będzie ona zawierała treści przede wszystkim informacyjne i okolicznościowe, choć ukażą się także rubryki o ściśle rekreacyjnym charakterze. Znajdziecie w niej także wywiady, sondaże wynikające m.in. z chęci zapoznania się z Waszą opinią. Zakładamy, że istnieje możliwość poszerzenia tematyki i zawartości magazynu, ale to zależy również od Was. Prosimy o przynoszenie do redakcji (każdy czwartek o godz. 10:35, sala 32) własnych propozycji opowiadań, wierszy lub innych utworów literackich, ciekawostek, anegdot, które opublikujemy na łamach gazetki. Wszystkich zainteresowanych zapraszamy do współpracy. Czekamy na Wasze propozycje.

Milej lektury życzy

REDAKCJA

Podsluchane lewym uchem:

- Gdy się wszyscy na mnie patrzą, czuję się jak malpa w ZOO.
 - A jak zeszyt będzie nie taki, to też dostaniesz po łbie.
- Zaraz postawię wam jedyńki i wywalę na zbity pysk.
 - No nie, tu to jak u cioci na imieninach.
- Co, będziecie ze mnie lacha robić?
 - Mieć pretensje do garbatego, że ma dzieci proste.
- Jak palnę w ten durny leb...
 - Co ty tam miauczysz?
- Ja cię kiedyś utopię - zobaczysz.
 - Dzień bez wazeliny to dzień stracony.
- Ty durniu! Popelnileś takie błędy! To tak jak GÓRA napisać przez „Ó”

Nie tak dawno, bo ...IX.1997r. około godziny 23.00 powiadomiono policję o rzekomym podłożeniu bomby w internacie naszej szkoły.

Dzielni policjanci dokładnie przeszukali cały budynek, nie dając przez to spać niektórym „internatom”. Bomby nie znaleziono. Budynek nadal stoi na swoim miejscu ku radości (lub rozpacz) „internatek”.

J & R

„MŁODZIEŻ WE WSZYSTKIM POWINNA BYĆ CIERPLIWA I OPANOWANA”

Rozmowa z Prezydentem Miasta Biała Podlaska-Panem M. A. Kosikiem

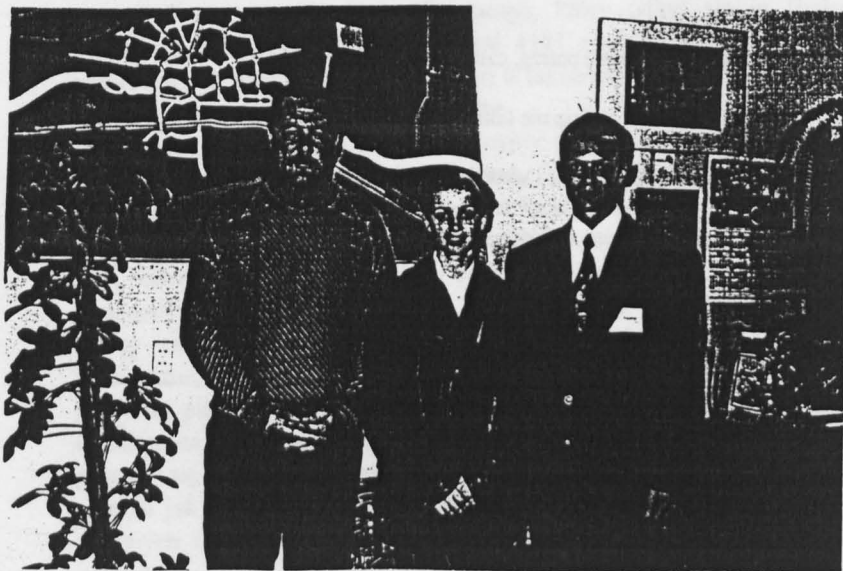

BONUS: Jak ocenia Pan szanse rozwoju miasta Biała Podlaska?

PREZYDENT: Perspektywy rozwoju miasta zależą w dużej mierze od układu politycznego, jaki będzie w przyszłości. Istotne jest czy powiaty powstaną, czy ich nie będzie. Jeżeli zostaną te województwa, które są w tej chwili i Biała Podlaska będzie miastem wojewódzkim, wtedy jest szansa naszego rozwoju. Pamięamy przecież czasy, kiedy miasto było powiatowe a województwo było w Lublinie. Wówczas zacofanie gospodarcze i kulturalne miasta było ogromne. W tej chwili staramy się nadrobić zaniedbania, które powstały przez kilkadziesiąt lat. Rozwój miasta wiąże również z powstaniem autostrady, łączącej wschód z zachodem Polski. Uważam, iż Biała Podlaska w szybkim czasie powinna osiągnąć 100 tysięcy mieszkańców, jeżeli będzie dalej województwem. Jeżeli zostanie powiatem, to praktycznie większych szans rozwojowych dla miasta nie widzę. Oczywiście będzie się dalej rozwijało, ale będzie to tempo raczej ślamazarne.

B: Wśród bezrobotnych jest wielu młodych ludzi, którzy z różnych powodów nie podjęli dalszego kształcenia. W jaki sposób władze miasta starają się im pomóc?

P: To jest naprawdę bardzo trudny temat, chociaż Biała nie należy do miast, gdzie jest największe bezrobocie. Bliskość granicy wschodniej powoduje to, iż ci bezrobotni to tak naprawdę prawdziwymi bezrobotnymi nie są. Posiadają źródła utrzymania, wprawdzie nielegalne, ale mają. Jeżeli przekraczają granicę 2 lub 3 razy w ciągu dnia to trudno powiedzieć aby byli bezrobotnymi. Na pewno 60% ludzi starających się o pracę nie może jej otrzymać, natomiast te pozostałe 40% to są tacy, którym nie chce się pracować. W związku z tym szukają jakichś wymówek i pracy nie podejmują.

B: Wielu ludzi uważa, że być prezydentem miasta, to zajęcie lekkie, łatwe i przyjemne. Czy podziela Pan tę opinię?

P: To czy jest lekkie, łatwe i przyjemne można dopiero stwierdzić po „przebyciu” kadencji prezydenckiej. Ja też mogę na przykład powiedzieć, że życie taksówkarza jest lekkie, łatwe i przyjemne, bo nic nie robi, tylko siedzi w samochodzie i jedzie. Czy życie np. zegarmistrza, który nie musi na mrozie siedzieć, też jest łatwe? Zatem każda praca jest pracą odpowiedzialną, jeżeli się do tego poważnie podchodzi. Czy jest przyjemna? W pewnym sensie tak.

B: Teraz może coś na temat związany ze szkołą. Co sądzi Pan o prowadzeniu przez uczniów na terenie szkoły różnych form działalności gospodarczej?

P: Szkoły średnie, akurat tak się składa nie są „moimi” szkołami. Nie podlegają one miastu, tylko Kuratorium Oświaty. Co ja sądzę na temat działalności gospodarczej? Jeśli szkoła zawodowa wytwarza pewne wyroby to powinna je sprzedawać. Jeżeli np. „szpulki” potrafią szyć, to oczywiście eksponują swoje produkty i sprzedają. Każde przedsiębiorstwo woli u nich zamówić np. flagi, bo na pewno będzie taniej. I taką działalność popieram, ale nie popieram działalności na siłę, wymuszonej.

B: Czy uważa Pan, że instytucja Rzecznika Obrony Praw Ucznia jest potrzebna?

P: Uważam, że w tej chwili rzeczników mamy bardzo wielu, zbyt wielu. Jest aktualnie taka moda. Przy normalnym układzie demokratycznym uważam, że rzecznik nie ma racji bytu. W chwili obecnej Rzecznik Obrony Praw Ucznia

powinien czuć nad uczniem, jest potrzebny by poprzez niego łatwiej było skontaktować się np. z mediami.

B: Czy popiera Pan program szkolnej wymiany uczniów z zagranicą?

P: Tak. Uważam, że jest to wskazane pod warunkiem, że w szkole jest wysoki poziom nauki języków obcych. Sądzę, że są u nas szkoły średnie, u których wysoki poziom nauki języka obcego umożliwia taką wymianę. Jest to szansa dla ludzi najbardziej zdolnych na pokazanie swoich umiejętności i predyspozycji.

B: Jakie formy spędzenia wolnego czasu proponuje Pan białskiej młodzieży?

P: Młodzież sama powinna wybierać formy spędzania wolnego czasu. Co mogę zaoferować? Na pewno kluby kultury - Piast czy Eureka, MIDK, Miejski Dom Kultury. Sądzę, że stadiony i boiska szkolne również powinny być wykorzystywane do tego celu. Grzechem nie jest również pójście do kawiarni, pubu czy wyjazd w plener, poza miasto. Każdy powinien sobie dobierać pewne formy spędzania wolnego czasu.

B: Niedawno obchodziliśmy Dni Białej Podlaskiej. Czy uważa Pan, że zorganizowane imprezy były udane?

P: Dni Białej zostały zatwierdzone uchwałą Rady w czerwcu, natomiast budżet miasta ukształtowany był już w październiku roku poprzedniego. W związku z tym te pieniądze, które trzeba było wydać na obchody Dni Białej Podlaskiej, nie były ujęte w budżecie miasta. Bardzo krótki był okres czasu na przygotowanie tego wszystkiego i uważam, że były potknięcia. Niemniej jednak było to święto najbardziej widoczne podczas mojego 24 - letniego pobytu w Białej.

B: Jakie perspektywy na przyszłość mają młodzi Podlasiacy?

P: Młodzi Podlasiacy mają takie same perspektywy jak wszyscy młodzi Polacy. Uważam, że w Białej powinna jeszcze powstać przynajmniej jedna szkoła wyższa, bo przez kształcenie się młodzież podwyższa swoje szanse w przyszłości. Trudno przecież mówić o szansach, jeśli ktoś ukończył tylko szkołę podstawową i dalej przestaje się kształcić. Tylko poprzez rozwój szkolnictwa podnosimy szanse na przyszłość dla naszej młodzieży.

B: Następnymi pytaniami chcemy przybliżyć Pana osobę młodzieży naszej szkoły. Jak wspomina Pan czasy szkolne?

P: Różnie, tak jak każdy uczeń przechodziłem przez poszczególne szczeble nauki. Jednak większych problemów ze szkołą nie miałem. Byłem przeciętnym uczniem, tak jak większość z was. Nie byłem ani wybijającym się ani bardzo słabym. Byłem uczniem średnim.

B: Czy ma Pan ulubione zajęcie lub hobby?

P: Jeżeli chodzi o hobby, to jestem związany ze sportem - każda działalność sportowa, wszystkie gry zespołowe, lekkoatletyka. Ogólnie mówiąc moim hobby jest sport.

B: Czy kieruje się Pan w życiu jakimś życiowym mottem?

P: Na pewno każdy musi się kierować czymś w życiu, jeśli ma jakiś obrany kierunek. Na pewno każdy powinien być uczciwy i prawy bo na tej podstawie dopiero można wymagać od siebie i od innych.

B: Czy chciałby Pan za naszym pośrednictwem przekazać jakieś słowa młodzieży naszej szkoły?

P: W jednym czy dwóch zdaniach naprawdę jest trudno cokolwiek powiedzieć. Na pewno młodzież powinna być uzbrojona w cierpliwość, bo czasy mamy takie, jakie mamy. Oczekiwaniem każdego młodego człowieka jest zdobycie czegoś bardzo szybko, natychmiast. Tolerancja w pozyskiwaniu czegoś, czy w oczekiwaniu na coś powinna być ze strony młodzieży bardzo wysoka. Buńczuczność naszej młodzieży jest naprawdę bardzo duża, każdy uważa, że wszystko mu się należy. I tutaj szczególnie ważna jest wyrozumiałość i dochodzenie do czegoś w sposób umiarkowany, nie na siłę. Ten okres oczekiwania na swoją szansę musi trochę trwać. Młodzież powinna być we wszystkim cierpliwa i opanowana.

B: Dziękujemy Panu, życzymy zdrowia, dalszych sukcesów w pracy zawodowej i życiu prywatnym.

P: Ja również dziękuję. ~

Rozmawiali: J. Kuszneruk i L. Rogowski

Cha, cha, chi, chi....

Późnym wieczorem policjant zatrzymuje rowerzystkę:

- Jeśli nie świeci Pani lampka przy rowerze - poucza - powinna Pani zejść i poprowadzić rower.
- Już próbowałam. Wtedy też nie świeci.

Profesor pyta na egzaminie:

- Co możesz powiedzieć o poetach z XVIII wieku ?
- Żaden już nie żyje

Ojciec przeglądając świadectwo szkolne syna mówi :

- Co ? znowu pała z historii
- Niestety tato, historia lubi się powtarzać ...

- Dlaczego przez cały tydzień jemymy dookoła bigos?
- pyta mąż żonę.
- Przepraszam, ale nie zauważyłam, że ten przepis jest na 40 osób.

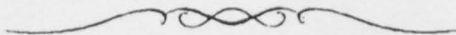

KRZYŻÓWKA

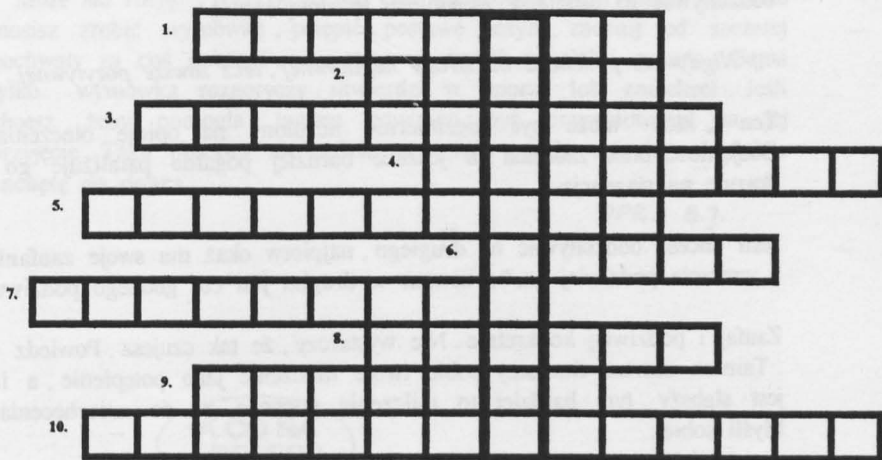

1. Nauka o budowie organizmu;
2. Np. woda;
3. Pospolity wąż o żółtych plamach na skroniach;
4. Miesiąc poświęcony pamięci o zmarłych;
5. Część mowy;
6. Chick, światowej sławy jazzman;
8. „Wesele” lub „Noc listopadowa”;
9. ... Kollatajowska;
10. Uprawiane przez Tomasza Lisa.

HASŁO - TYTUŁ: „_____.”

Z DRUGIEJ STRONY BIURKA

1. Wpływać to okazywać zaufanie

Wielu ludzi w dobrej wierze chce oddziaływać na innych. Jeśli chcesz oddziaływać na drugiego, zapamiętaj tę złotą zasadę:

„ Nigdy nie podchodź od strony negatywnej, lecz zawsze pozytywnej. ”

Ten „ ktoś ” może być niezmiernie uczulony na opinię otoczenia. Obojętność, brak zaufania, a jeszcze bardziej pogarda paraliżuje go i skazuje na stagnację.

Jeśli chcesz oddziaływać na drugiego, najpierw okaż mu swoje zaufanie; a wreszcie podziwiasz go, bo zawsze w drugim jest coś godnego podziwu.

Zaufaj i podziwiasz konkretnie. Nie wystarczy, że tak czujesz. Powiedz to. Tamten zawsze tłumaczy sobie twoje milczenie jako potępienie, a im jest słabszy, tym bardziej to milczenie popycha go do zniechęcenia. Myśli sobie:

„ Mało znaczę... ”

„ Uważa mnie za niezdolnego, za biernego ”;

i zaraz kończy:

„ W gruncie rzeczy, ma rację ”.

Nigdy nie myśli o drugim: „ Jestem od niego wartościowszy ”, ale pomyśli: „ w tym jest lepszy ode mnie ”. W pierwszym przypadku przybijesz go, w drugim zachęcisz.

Szczera pochwała wywiera magiczny wpływ. Jeśli chcesz, żeby tamten robił postęp, szczerze go pochwal. To zawsze możliwe. Popatrz na niego, zobacz jego zalety; dużo jest ukrytych przez niedbalstwo. Doszukując się zalet drugiego i chwalać go za nie, nie stajesz się wcale hipokrytą.

Okazuj zaufanie , zawsze okazuj drugiemu zaufanie , pomimo pozorów , pomimo zawodów . Jeśli mówisz komuś : „ Nic z ciebie nie będzie ” , to tamten , już i tak mając ze sobą dużo kłopotów , pomyśli : „ To prawda... ” i nawet nie spróbuje nic zrobić . Jeśli powiesz : „ Jeśli się postarasz i będziesz cierpliwy , na pewno dojdiesz do czegoś ” , to tamten pomyśli : „ Może ma rację ” , i przyjdzie mu chęć spróbować . Jeśli mimo wszystko musisz zrobić wymówkę , potępić postawę , czyn , zacznij od szczerej pochwały za coś dobrego , za postęp w czymś , za jakiś sukces . Sama tylko wymówka rozgoryczy , utwierdzi w uporze lub zniechęci . Jeśli chcesz , żeby pomogła , tamten powinien być przygotowany na jej przyjęcie . Taka postawa nie będzie oznaczała zgody na zło - chodzi o zachęć do dobra .

OPR.: B.J.



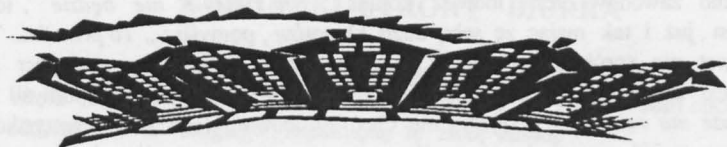

Gdzie można studiować ?

Uczelnie wyższe państwowe, na których można podjąć studia
dzienne - magisterskie na Wydziale Ekonomii:

1. Uniwersytet Gdański, ul. Bażyńskiego 1a, 80-952 Gdańsk,
tel. 52-50-71 w. 326, 328, 332
2. Uniwersytet Marii Curie-Skłodowskiej,
Pl. M. C.-Skłodowskiej 5, 20-031 Lublin, tel. 37-51-22
3. Uniwersytet Łódzki, ul. G. Narutowicza 65, 90-131 Łódź, tel. 78-95-50
4. Uniwersytet Opolski, ul. Oleska 48, 45-951 Opole, tel. 54-58-41
5. Uniwersytet Szczeciński, ul. Jedności Narodowej 22a,
71-540 Szczecin, tel. 34-31-88
6. Uniwersytet Mikołaja Kopernika, ul. J. Gagarina 11, 87-100 Toruń,
tel. 142-35, 142-36, 142-91
7. Uniwersytet Warszawski, ul. Krakowskie Przedmieście 26/28,
00-325 Warszawa, tel. 620-03-81 w. 557, 757
8. Filia Uniwersytetu Warszawskiego, ul. M. Curie-Skłodowskiej 14,
15-097 Białystok, tel. 42-04-61 (do 69) w. 132, 172, 179, 45-70-53
9. Katolicki Uniwersytet Lubelski, Al. Raclawickie 14, 20-950 Lublin,
tel. 533-80-22
10. Akademia Ekonomiczna Katowice, ul. 1 Maja 50, 40-287 Katowice,
tel. 59-84-21 w. 2119
11. Akademia Ekonomiczna Kraków, ul. Rakowicka 27, 31-510 Kraków,
tel. 21-05-66
12. Akademia Ekonomiczna Poznań, Al. Niepodległości 10, 61-141 Poznań,
tel. 69-92-61 w. 1162
13. Szkoła Główna Handlowa, Al. Niepodległości 162, 02-554 Warszawa,
tel. 49-51-76, 48-50-61 w. 210, 211

14. Akademia Ekonomiczna Wrocław (wydział zamiejscowy Zielona Góra) -
Wydział Inżynieryjno-Ekonomiczny Przemysłu, ul. Komandorska 118/120,
53-345 Wrocław tel. 68-01-73
15. Politechnika Koszalińska, ul. Raclawiecka 15/17, 75-620 Koszalin,
tel. 42-78-81 do 87 w. 213, 42-29-16
16. Politechnika Radomska, ul. Malczewskiego 29, 26-600 Radom ,
tel. 362-25-24
17. Akademia Rolnicza Kraków, Al. A. Mickiewicza 21, 31-120 Kraków,
tel. 33-81-16
18. Akademia Rolnicza Poznań, ul. Wojska Polskiego 28, 60-637 Poznań,
tel. 48-70-11 , 48-70-10
19. Akademia Rolnicza Szczecin, ul. Janosika 8, 71-424 Szczecin,
tel. 22-08-51 do 53 w. 38
20. SGGW Warszawa, ul. Nowoursynowska 166, 02-766 Warszawa,
tel. 43-90-41, 49-22-51.

Wyższe uczelnie niepaństwowe, na których można podjąć studia dzienne
magisterskie, na Wydziale Ekonomii:

1. Wyższa Szkoła Ekonomii i Administracji, ul. Fr. Modrzewskiego 12,
41-907 Bytom, tel. 186-95-21
2. Wyższa Szkoła Języków Obcych i Ekonomii, ul. Tkacka 3/5,
42-200 Częstochowa, tel. 65-18-39
3. Prywatna Wyższa Szkoła Biznesu i Administracji, ul. Bobrowiecka 9,
00-728 Warszawa, tel. 41-37-11
4. Wyższa Szkoła Ekonomiczno-Informatyczna, ul. Dembowskiego 1,
02-784 Warszawa, tel. 643-52-01
5. Wyższa Szkoła Społeczno-Ekonomiczna, ul. Grażyny 13,
00-490 Warszawa, tel. 48-23-22, 48-12-34
6. Wyższa Szkoła Ekonomiczna, ul. Białobrzaska 32, 02-341 Warszawa,
tel. 22-82-76
7. Wyższa Szkoła Biznesu, Osiedle Puławki 28, 27-400 Ostrowiec Św.
tel. 63-21-10, 63-21-20
8. Zachodniopomorska Szkoła Biznesu, Al. Wojska Polskiego 63
70-476 Szczecin, tel. 33-78-90, 34-01-51
9. Prywatna Wyższa Szkoła Handlowa, ul. Chłodna 9, 00-891 Warszawa,
tel. 620-74-50

KRYTERIA PRZYJĘĆ

egzamin pisemny	<ul style="list-style-type: none"> • matematyka 	<ul style="list-style-type: none"> • AR Szczecin
egzamin pisemny	<ul style="list-style-type: none"> • matematyka • jęz. obcy 	<ul style="list-style-type: none"> • UMCS w Lublinie • Uniwersytet Łódzki • Uniwersytet Mikołaja Kopernika w Toruniu • Politechnika Radomska
egzamin pisemny	<ul style="list-style-type: none"> • matematyka • biologia lub geografia 	<ul style="list-style-type: none"> • AR Kraków • SGGW Warszawa
egzamin pisemny	<ul style="list-style-type: none"> • matematyka • jęz. obcy • geografia 	<ul style="list-style-type: none"> • Uniwersytet Opolski • Uniwersytet Szczeciński -można zdawać zamiast geografii historię • AE Katowice -można zdawać zamiast geografii historię lub podstawy ekonomii • Uniwersytet Gdański
egzamin pisemny	<ul style="list-style-type: none"> • matematyka • jęz. obcy 	<ul style="list-style-type: none"> • KUL
egzamin ustny	<ul style="list-style-type: none"> • historia lub geografia 	
egzamin pisemny egzamin- ustny	<ul style="list-style-type: none"> • jęz. obcy • matematyka • chemia lub fizyka 	<ul style="list-style-type: none"> • AE Wrocław

egzamin pisemny	<ul style="list-style-type: none"> • matematyka • historia lub geografia • 2 jęz. obce, jeden na poziomie wyższym, 2-gi niższym 	<ul style="list-style-type: none"> • SGH Warszawa
egzamin pisemny	<ul style="list-style-type: none"> • matematyka lub geografia lub historia • jęz. obcy • punkty za oceny z wybranych przedmiotów na świadectwie maturalnym 	<ul style="list-style-type: none"> • AE Poznań • Politechnika Koszalińska -nie zdaje się egzaminu z jęz. obcego, natomiast jest dodatkowa premia za egzamin maturalny z matematyki, geografii lub historii
egzamin pisemny	<ul style="list-style-type: none"> • matematyka • geografia lub historia • jęz. obcy • punkty za średnią ocen z wybranych przedmiotów 	<ul style="list-style-type: none"> • AE Kraków



- Jestem szczupłą, wysoką blondynką, jestem szczupłą, wysoką blondynką, jestem...

egzamin pisemny	<ul style="list-style-type: none"> • matematyka • test na podstawie prostego tekstu o tematyce ekonomicznej • jęz. obcy • punkty za oceny na świadectwie dojrzałości z wybranych przedmiotów 	<ul style="list-style-type: none"> • UW
konkurs świadectw i rozmowa kwalifikacyjna z biologii lub chemii		<ul style="list-style-type: none"> • AR Poznań
konkurs świadectw		Filia Uniwersytetu Warszawskiego w Białymstoku.

*Dane zawarte w powyższym zestawieniu zostały opracowane na podstawie „Informatora dla kandydatów na studia wyższe w roku akademickim 1997/98”.

OPR.: Z. S.

- Jak tam było wczoraj na przyjęciu u Joanny?
- Rozlałam zupę i zniszczyłam jej najlepszy obrus...
- Bomba, ja jej też nie lubię!
- ◆
- Jak to jest, że twój mąż nigdy nie przychodzi pijany?
- To prawda, że nie przychodzi, przynoszą go koledzy!



KĄCIK POEZJI

Miłość i nienawiść
Jedno i drugie tak różne
Lecz zawsze zawsze
Nie ma miłości bez nienawiści
I nienawiści bez miłości
Kochasz ludzi za ich
Osobowość i naturę
Nienawidzisz ich za
Przemoc, którą rozsiewają
Świat trzeba gorąco kochać
I równie mocno nienawidzić
Najgorsze jest to gdy
Nienawiść zniszczy miłość
Wtedy wszyscy będziemy żyli
W pięknym świecie zła.



Spójrz !
Po jasnej stronie światła
Czeka na Ciebie
Samobójstwo

Zielone włosy i glany
Dalekosiężne plany
Zegar co w głowie tyka
Koncerty i muzyka
Świat nieco zamglony
Chwyta nas w swoje szpony
Ciekawe jak długo wytrzymamy
Same bez mamy !

Gdy jesteś obok
Przymykam oczy
I milczę
Twój szept pochyla się
Nade mną
Jak gwiazda
Nie jestem sama .

Znów zszedłeś na tę drogę
Najszczęśliwszą i najboleśniejszą z
dróg
Wiele razy potknąłeś się i
Upadłeś lecz ciągle wstajesz i
Idziesz dalej
Twoja droga miłości jest kręta
I nigdy nie oświetlona świecami
Nie wiesz dokąd Cię zaprowadzi
Bo jest wstęgą smutku, żalu
I spośród drózek i dróg wielu.



Ty wybrałeś najtrudniejszą z nich,
Najbardziej wyboistą - drogę miłości.
I gdy będziesz myślał, że to
Koniec drogi tej, będzie początek i
Początek wielkiej miłości.
Wtedy twoja wyboista droga
Stanie się prosta, oświetlona,
A każda - kałuża na niej
Będzie dla Ciebie morzem miłości.

.....

Kolejny raz biorę w rękę broń
Broń, która mnie powoli wykańcza,
Zamydla mi oczy,
Wyżera mi mózg
Staje się bezbronną istotą
W świecie narkotyków
I znów ręka, gdzie znajduje się
Wiele śladów.
PO czym ?
To igła i strzykawka oraz
Cudowa zawartość - heroina
Jeszcze chwila i znów
Przeżyję kolejny odlot,
Który jak zwykle
Zakończy się kolejnym Głodem

J.K.



Zespół Szkół Zawodowych Nr 1, Ul. Piłsudskiego 36, 21-500 Biała Podlaska

Zespół redakcyjny: Sekcja Informacji Prasowej Samorządu Uczniowskiego,
red. nac. Łukasz Rogowski,
z-ca red. nac. Justyna Kuszneruk

KINO

MERKURY

TERMINARZ
24. X - 6. XI

Data	Tytuł filmu	PROD.	WIEK	CENY BILET
24, 25, 26 X Piątek Sobota Niedziela	16 ³⁰ i 18 ¹⁵ PRAWEM NA LEWO 20 ⁰⁰ CITY HALL - LUDZIE MIASTA	USA	15l.	6zł
28, 29, 30 X Wtorek Środa Czwartek	16 ¹⁵ i 20 ⁰⁰ PRAWEM NA LEWO 18 ⁰⁰ CITY HALL - LUDZIE MIASTA	USA	15l.	6zł
31 X Piątek	16 ³⁰ DZIEŃ OJCA 18 ¹⁵ i 20 ⁰⁰ SZCZĘŚLIWEGO NOWEGO YORKU	USA	15l.	6zł
1 XI Sobota	KINO NIECZYNNE			
2 XI Niedziela	16 ³⁰ DZIEŃ OJCA 18 ¹⁵ i 20 ⁰⁰ SZCZĘŚLIWEGO NOWEGO YORKU	USA	15l.	6zł
4, 5, 6 XI Wtorek Środa Czwartek	16 ³⁰ i 20 ⁰⁰ SZCZĘŚLIWEGO NOWEGO YORKU 18 ¹⁵ DZIEŃ OJCA	Pol.	15l.	6zł
		USA	15l.	6zł