

BIOLETYN *Informacyjny*



*Urzędu Gminy
w Terespolu*

NR 1
styczeń
1999

WOJEWÓDZKA BIBLIOTEKA PUBLICZNA
Dział Informacji Bibliotecznej i Wiedzy o Regionie
21-500 Biała, Podlaskie
ul. Warszawska 175, tel. 723 51 51

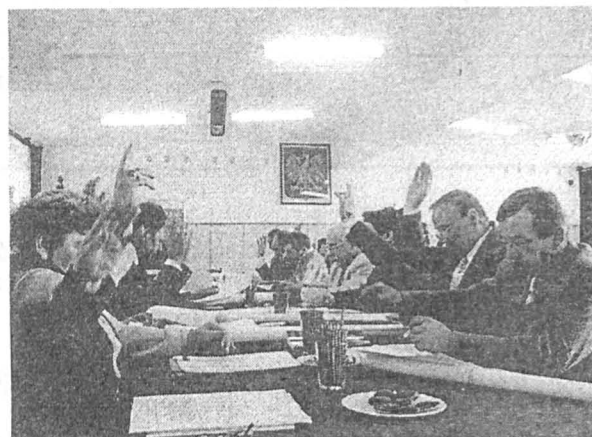

Świąteczne posiedzenie Rady Gminy dotyczyło w głównej mierze ustalenia stawek podatków oraz opłat za wodę, ścieki i odpady.



W części przeznaczony dla gości głos zabrał Starosta Powiatu Białskiego - Tadeusz Łazowski

Z SESJI RADY GMINY



Część uroczystą uświetnił występ chóru z Zespołu Szkół Kolejowych oraz



młodzi ze szkoły Podstawowej w Małaszewiczach.

PODATKI USTALONE

Świąteczne posiedzenie Rady Gminy dotyczyło w głównej mierze ustalenia stawek podatków oraz opłat za wodę, ścieki i odpady.

Część uroczystą uświetnił występ chóru z Zespołu Szkół Kolejowych oraz młodzieży ze Szkoły Podstawowej w Malaszewiczach.

UCHWAŁA w sprawie określenia wysokości stawek podatku od nieruchomości

§ 1.

Ustala się stawki podatku od nieruchomości od osób fizycznych, osób prawnych oraz jednostek organizacyjnych nie mających osobowości prawnej w wysokości:

1. od budynków mieszkalnych lub ich części od 1 m² powierzchni użytkowej - **0,35 zł**

2. od budynków lub ich części związanych z działalnością gospodarczą inną niż rolnicza lub leśna, z wyjątkiem budynków lub ich części przydzielonych na potrzeby bytowe osób zajmujących lokale mieszkalne oraz od części budynków mieszkalnych zajętych na prowadzenie działalności gospodarczej od 1 m² powierzchni użytkowej - **13,47 zł**

3. od budynków lub ich części zajętych na prowadzenie działalności gospodarczej w zakresie obrotu kwalifikowanym materiałem siewnym - **6,26 zł** od 1 m² powierzchni użytkowej

4. od pozostałych budynków lub ich części wykorzystywanych na inne cele niż działalność gospodarcza przez osoby fizyczne od 1 m² powierzchni użytkowej - **2,25 zł**

5. od pozostałych budynków lub ich części wykorzystywanych na inne cele niż na prowadzenie działalności gospodarczej przez osoby prawne i jednostki organizacyjne nie posiadające osobowości prawnej od 1 m² powierzchni użytkowej - **4,49 zł**

6. od budowli związanych z prowadzeniem działalności gospodarczej innej niż działalność rolnicza i leśna - 2% ich wartości.

7. od gruntów związanych z działalnością gospodarczą inną niż rolnicza lub leśna, z wyjątkiem związanych z budynkami mieszkalnymi od 1 m² powierzchni gruntów - **0,46 zł**

8. od gruntów:

a/ będących użytkami rolnymi nie wchodzącymi w skład gospodarstw rolnych w rozumieniu przepisów ustawy z dnia 15 listopada 1984 r o podatku rolnym /Dz.U.z 1993r Nr 94, poz.431, z 1994 r Nr 1, poz.3 oraz z

1996 r Nr 91, poz.409/ wykorzystywanych na cele rolnicze - **0,02 zł od 1 m² powierzchni**

b/ pod jeziorami, zajętych na zbiorniki wodne retencyjne lub elektrowni wodnych - **2,61 zł** od 1 ha powierzchni

c/ od pozostałych gruntów od 1 m² powierzchni gruntów:

- od osób fizycznych - **0,04 zł**

- od osób prawnych i jednostek organizacyjnych nie posiadających osobowości prawnej - **0,06 zł**

§ 2

Zwalnia się od podatku od nieruchomości budynki gospodarcze /stodoły, budynki inwentarskie, które były związane z prowadzeniem gospodarstwa rolnego/ osób, które przekazały gospodarstwa w zamian za emeryturę lub rentę, jeżeli nie są wynajęte lub wdzierżawione oraz nie są zajęte na prowadzenie działalności gospodarczej.

Zwalnia się z podatku od nieruchomości w 1999 roku:

- ośrodki zdrowia na terenie gminy Terespol

§ 3

Zwalnia się od podatku od nieruchomości grunty sklasyfikowane w ewidencji gruntów jako nieużytki i rowy będące w posiadaniu osób fizycznych, nie objęte przepisami o podatku rolnym i nie związane z działalnością gospodarczą.

§ 4

Wykonanie uchwały zleca się ZARZĄDOWI GMINY TERESPOL.

§ 5.

Uchwała wchodzi w życie z dniem jej ogłoszenia poprzez rozplakatowanie w miejscach publicznych na terenie gminy Terespol z mocą obowiązującą od dnia 1 stycznia 1999 roku.

UCHWAŁA w sprawie obniżenia średniej ceny skupu żyta przyjmowanej za podstawę obliczenia podatku rolnego na terenie GMINY TERESPOL za 1999 rok.

§ 1

Obniża się ustawowo określoną średnią cenę skupu żyta i ustala się ją jako podstawę obliczenia podatku rolnego na obszarze gminy Terespol za 1999 r. na kwotę **25,- złotych** za jeden kwintal.

§2

Wykonanie uchwały powierza się ZARZĄDOWI GMINY TERESPOL.

§3

Uchwała wchodzi w życie po ogłoszeniu jej poprzez rozplakatowanie w miejscach publicznych w GMINIE TERESPOL i stanowi podstawę do obliczania podatku rolnego za 1999 r.

UCHWAŁA w sprawie ustalenia stawki opłaty miejscowej pobieranej na terenie wsi KOBYLANY i NEPLE

§1.

Ustalić wysokość opłaty miejscowej na terenie wsi KOBYLANY i NEPLE w wysokości - **1,23 zł** dziennie od osoby.

UCHWAŁA w sprawie ustalenia wysokości stawek podatku od posiadania psów

§2.
Opłatę miejscową pobiera się z góry w drodze inkasa na kwitariusz.
Do pobierania opłat i kontroli upoważnia się :

- wyznaczonych przez Wójta pracowników Urzędu Gminy
- właścicieli, zarządców ośrodków wypoczynkowych, campingu, którzy rozliczają się w kasie Urzędu Gminy do dnia 20 każdego miesiąca.

§3.
Ustala się prowizję za inkaso w wysokości 5 % zebranych należności.

§4.
Wykonanie uchwały zleca się ZARZĄDOWI GMINY TERESPOL.

§ 5.
Uchwała wchodzi w życie z dniem jej ogłoszenia poprzez rozplakatowanie w miejscach publicznych na terenie gminy Terespol z mocą obowiązującą od 1 stycznia 1999 roku.

UCHWAŁA w sprawie określenia wysokości stawek podatku od środków transportowych

§1.
Określa się roczne stawki podatku od środków transportowych w wysokości:

1. od autobusów oraz samochodów ciężarowych przystosowanych do przewozu osób o liczbie miejsc do siedzenia, łącznie z miejscem kierowcy:

a/ do 15 miejsc	- 285 zł
b/ powyżej 15 do 30 miejsc	- 522 zł
c/ powyżej 30 miejsc	-1.150 zł

2. od samochodów ciężarowych i ciągników siodłowych o ładowności samochodu lub nacisku na siodło ciągnika :

a/ od 2 t do 4 t włącznie	- 418 zł
b/ pow. 4 t do 6 t włącznie	- 570 zł
c/ pow. 6 t do 8 t włącznie	- 674 zł
d/ pow. 8 t do 10 t włącznie	-997 zł
e/ pow. 10 t	-1.312 zł

3. od ciągników balastowych i siodłowych -1.312,- zł

4. od przyczep i naczep :

a/ pow. 5 t do 20 t włącznie	- 190 zł
b/ powyżej 20 t	- 332 zł
c/ pozostałych	- 285 zł

§2.
Wykonanie uchwały zleca się ZARZĄDOWI GMINY TERESPOL.

§3
Uchwała wchodzi w życie po ogłoszeniu jej poprzez rozplakatowanie w miejscach publicznych w gminie Terespol z mocą obowiązującą od dnia 1 stycznia 1999 roku

§1.
Ustala się stawkę podatku od posiadania psów w wysokości 25,00 zł za każdego posiadanego psa.

§2.
Podatek płacony jest z góry bez wezwania do 30 kwietnia 1999 r. oraz w ciągu dwóch tygodni od dnia objęcia w posiadanie psa.

§3.
Posiadacze psów uiszczają podatek w kasie URZĘDU GMINY w TERESPOLU lub u sołtysa.

§4.
Nieuiszczony w terminie podatek od posiadania psów podlega ściągnięciu w trybie przepisów o postępowaniu egzekucyjnym.

§ 5.
Wykonanie uchwały powierza się ZARZĄDOWI GMINY TERESPOL.

§6.
Uchwała wchodzi w życie po ogłoszeniu jej poprzez rozplakatowanie w miejscach publicznych w gminie Terespol z mocą od dnia 1 stycznia 1999 roku.

UCHWAŁA w sprawie ustalenia wysokości opłaty administracyjnej

§1.
Ustala się stawki opłaty administracyjnej w wysokości:
1. za sporządzenie testamentu allograficznego w Urzędzie Gminy - 50,00 zł
2. za sporządzenie testamentu allograficznego na miejscu u testatora - 70,00 zł
3. za wydanie wypisu lub wyciągu miejscowego planu zagospodarowania przestrzennego - 10,00 zł
Z opłaty określonej w pkt. 3 zwalnia się jednostki, którym wypis lub wyciąg z planu jest niezbędny do wykonania zadań własnych gminy Terespol.

§2.
Wykonanie uchwały zleca się Zarządowi Gminy.

§ 3.
Uchwała wchodzi w życie z dniem jej ogłoszenia poprzez rozplakatowanie w miejscach publicznych na terenie GMINY TERESPOL z mocą obowiązującą od 1 stycznia 1999 roku.

UCHWAŁA w sprawie ustalenia opłat za wodę pobieraną z urządzeń zbiorowego zaopatrzenia w wodę stanowiących własność gminy.

§ 1
Ustala się na terenie gminy Terespol stawki opłat za wodę pobieraną z urządzeń zbiorowego zaopatrzenia w wodę stanowiących własność gminy dla:

1. gospodarstw domowych i rolnych w wysokości
-1,00 zł za 1m³
2. innych niż gospodarstwa domowe i rolne odbiorców w wysokości
- 1,50 zł za 1m³

§ 2

Wykonanie uchwały zleca się Zarządowi Gminy Terespol.

§ 3

Uchwała wchodzi w życie z dniem 1 stycznia 1999r. i podlega ogłoszeniu poprzez rozplakatowanie w miejscach publicznych na terenie gminy Terespol.

**UCHWAŁA w sprawie ustalenia stawki opłaty za
ścieki wprowadzone do zbiorczych urządzeń
kanalizacyjnych stanowiących własność gminy.**

§ 1

Ustala się stawkę opłaty za ścieki wprowadzone do zbiorczych urządzeń kanalizacyjnych stanowiących własność gminy, w miejscowości Malaszewicze, dla wszystkich dostawców ścieków w wysokości -1,60 zł za 1m³

§ 2

Wykonanie uchwały zleca się Zarządowi Gminy Terespol.

§ 3

Uchwała wchodzi w życie z dniem 1 stycznia 1999r. i podlega ogłoszeniu poprzez rozplakatowanie w miejscach publicznych na terenie gminy Terespol.

Co w oświacie?

I TY TEŻ POTRAFISZ ...

Boże Narodzenie, gwiazdka, święta, zapach świerku, kolorowe bombki, choinka. Niegdyś ozdoby wykonywano wspólnie przez dzieci i rodziców, obecnie kupujemy coraz piękniejsze, wymyślniejsze w sklepach, przestajemy wierzyć w swoje możliwości, a przecież nic tak nie cieszy jak rzecz wykonana przez siebie.

Aby to co wydaje się pozornie niemożliwe było osiągalne ogłoszono w Szkole Podstawowej w Malaszewiczach „Konkurs na najpiękniejszy stroik świąteczny”.

*W Konkursie mogli brać udział uczniowie kl. IV - VIII, warunek udziału tylko jeden: własnoręcznie wykonany stroik świąteczny. Jury oceniało : oryginalność pomysłu, pracowitość i precyzję wykonania, ogólny wyraz artystyczny. **Efekt:***

I miejsce - Jolanta Ziemołżyńska - kl. VIII a, II miejsce - Malwina Chwedoruk - kl. VI b oraz Barbara Kapczuk - kl. V b, III miejsce - Magda Marczuk - kl. VI b.

Gratulujemy wszystkim, którzy spróbowali swych sił, efekt był wspaniały.

I OJCZYŹNIE MEJ SERCE ZOSTAŁO ...

24 grudnia 1998 roku minęła dwusetna rocznica urodzin Adama Mickiewicza, poety, wieszca, patrioty. 7 stycznia przy blasku świec, na tle muzyki Chopina uczniowie Szkoły Podstawowej w Malaszewiczach zaprezentowali utwory Mickiewicza i o Mickiewiczu.. Żywa lekcja języka polskiego oczarowała słuchaczy, przeniósła w świat odległy i piękny.

Przybliżenie twórczości narodowego wieszca miał również na celu konkurs recytatorski zorganizowany przez Samorząd Uczniowski. Brali w nich udział uczniowie klas V- VIII. Przygotowali dwa wiersze według własnego wyboru. Jury oceniało: dobór tekstów, umiejętność recytacji, wrażenie artystyczne.

Laureatami zostali:

I miejsce - Emilia Parafiniuk, II miejsce - Magda Marczuk, Agnieszka Turula, III miejsce - Sylwia Hołdyniuk.

W BOHUKALACH JEST RODZINNY DOM DZIECKA

Zgodnie z przepisami Kodeksu rodzinnego i opiekuńczego opieka jest instytucją prawnorodzinną; jedną z jej form jest opieka nad małoletnim, który nie pozostaje pod władzą rodzicielską. Rodzice dziecka wykonując władzę rodzicielską ponoszą wspólną odpowiedzialność za wychowanie i rozwój dziecka oraz za najlepsze zabezpieczenie jego interesów.

Państwo i inne podmioty pełnią wyłącznie funkcje wspierające. Mogą również pełnić funkcje zastępcze, ale tylko wówczas gdy dziecko nie znajduje się z różnych względów pod bezpośrednią pieczę rodziców lub gdy piecza ta jest sprawowana przez rodziców w sposób krzywdzący dziecko. Nadrzędną zasadą rozstrzygającą o sposobie i kierunku sprawowania opieki jest "dobro dziecka".

W obecnie funkcjonującym systemie opieki nad dzieckiem, pomoc dziecku oparta jest na dwóch typach ingerencji w sprawy rodziny. Jednym z nich jest stałe lub okresowe umieszczenie dziecka w zastępczym środowisku wychowawczym. Opiekę zastępczą stosuje się w przypadkach poważnych zaniedbań i nadużyć jakich dopuszczają się dorośli wobec dzieci (np. porzucenie dziecka, stałe zaniedbywanie obowiązków wychowawczych, znęcanie fizyczne) oraz w stosunku do dzieci specjalnej troski.

Duży nacisk kładzie się na jedną z form opieki zastępczej jaką są Rodzinne Domy Dziecka, gdzie niewielką grupą opiekuje się małżeństwo, a dzieci mieszkają w normalnych domach. Takie rozwiązanie jest o tyle korzystniejsze, że dzieci wychowują się w małej grupce i funkcjonują jak w normalnej rodzinie, z matką i ojcem.

Tego typu placówka jest na terenie naszej gminy. Jest to Rodzinny Dom Dziecka w Bohukalach. Mieści się on w odremontowanym budynku byłej szkoły podstawowej. Funkcjonuje od września 1998 roku. Aktualnie przebywa w nim 2 rodziny, które pracują na etacie wychowawców. Rodziny te liczą ogółem 15 dzieci głównie w wieku szkolnym.