BIAŁA PODLASKA

Siatkarki AZS-AWF liderkami drugiej ligi

str. 22

KORONAWIRUS

Polska cała czerwona

str. 9

HISTORIA

Dzieje 34 pułku piechoty w latach 1919-1939

str. 12

Podlasianin

super cena tylko 1 zł!

PROGRAM TV

Biała Podlaska • Międzyrzec Podlaski • Parczew • Radzyń Podlaski • Terespol

27 października - 2 listopada 2020 r. nr 43 (50) cena 1 zł (w tym 5% VAT) Nakład: 10 000 egz. ISSN 2658-1159 Indeks: 430900

Kobiety i rolnicy przeciwko rządowi!

Najpierw w środę rolnicy z powiatu bialskiego zablokowali drogę krajową nr 2 w Międzyrzecu Podlaskim. Od kilku tygodni walczą o odrzucenie wyniszczającej ich nowelizacji ustawy o ochronie zwierząt.

Z kolei w piątek i sobotę protestowały w Białej Podlaskiej kobiety – przeciwko decyzji Trybunału Konstytucyjnego ograniczającej prawa do przerywania ciąży mimo ciężkich wad płodu.

I jedni, i drudzy odwiedzili biura poselskie i senatorskie Dariusza Stefaniuka i Grzegorza Biereckiego z PiS. Niestety, nikt z tych biur się nimi nie zainteresował...

str. 6 i 8

Kwesta na odnowę nagrobków inaczej

BIAŁA PODLASKA Od 14 lat podniosłemu nastrojowi Wszystkich Świętych towarzyszyła kwesta, z której dochód przeznaczany był na renowację zabytkowych nagrobków na cmentarzu parafialnym. Tym razem będzie inaczej.

str. 2

Miasto pięknieje mimo pandemii

BIAŁA PODLASKA Koronawirus nie zatrzymał inwestycji w mieście. Realizowanych jest kilka ważnych remontów dróg, powstają ścieżki rowerowe, a w planach na przyszły rok są kolejne inwestycje drogowe, poprawiające komfort mieszkańców.

str. 3

Rząd dobiera się do kieszeni Polaków za granicą

PRAWO Od przyszłego roku Polacy pracujący w krajach, gdzie obowiązuje tzw. metoda proporcjonalnego odliczania, zapłacą podwójny podatek. Zapytany o komentarz w tej sprawie poseł Dariusz Stefaniuk milczy...

str. 9

Gałęzie na grobach i alejkach. Kto je sprzątnie?

BIAŁA PODLASKA Do redakcji zwróciła się czytelniczka, że na bialskim cmentarzu przy ul. Janowskiej po wycince drzew i gałęzi został na grobach niezły bałagan.

str. 2

reklama

edWood
www.edwood.pl

SPRZEDAŻ

Drewna opałowego
50,- zł/kosz z podatkiem VAT

Podpałki
25,- zł/kosz z podatkiem VAT

Tartak Lisy
tel. 601 886 800
Zapraszamy

edWood
www.edwood.pl

ZATRUDNIMY

mężczyzn na produkcję
tartak Lisy

CV proszę przesyłać na adres:
praca@edwood.pl bądź ul. Łomaska 86, 21-500 Biała Podlaska

Kwesta na odnowę nagrobków inaczej

BIAŁA PODLASKA

Od 2006 roku podniosłemu nastrojowi Wszystkich Świętych towarzyszyła kwesta, z której dochód przeznaczany był na renowację zabytkowych nagrobków na cmentarzu parafialnym przy ulicy Janowskiej w Białej Podlaskiej. Tym razem, po wielu dyskusjach, naradach i konsultacjach, zarząd Koła Bialczan postanowił, ze względu na pogarszający się stan zagrożenia koronawirusem, odstąpić od kwesty polegającej na zbieraniu datków do puszek.

– Nie mamy prawa narażać osób odwiedzających groby, ani kwestujących, na dodatkowy kontakt i zagrożenie zakażeniem Covid-19 – stwierdziła Krystyna Nowicka, prezes stowarzyszenia Koło Bialczan.

W 2020 roku dokończone zostały prace wokół zespołu nagrobków położonych w kwaterze XIX nr 303. Generalnie ich renowacja odbyła się w 2019 r. Nie udało się wtedy jednak, ze względu na konieczność skomplikowanej obróbki, odbudować w znacznym stopniu zniszczonego, otaczającego groby metalowego płotka. – Chodzi o misterne, ażurowe, złożone z segmentów, kute ogrodzenie, będące przykładem zręcznej kowalskiej roboty – mówi Agnieszka Andryszczak, konserwator dzieł sztuki, od lat współpracująca z Kołem Bialczan. Teraz płotek, już kompletny i zabezpieczony, został zamocowany w starym miejscu.

Odbudowane metalowe ogrodzenie przy zespole nagrobków nr 303, położonych w kwaterze XIX

fot.Jerzy Trudzik

Połowa października. Jeden z nielicznych słonecznych i suchych dni. Montaż odnowionych elementów nagrobka nr 191, położonego w kwaterze XII

Stanowisko zarządu Koła Bialczan

Zabytkowe groby stanowią ważny element dziedzictwa kulturowego naszego kraju. Ich utrzymanie w możliwie najlepszym stanie jest niezbędne dla kultywowania pamięci o przeszłych pokoleniach i zachowania w zbiorowej pamięci ich dorobku. Tego wymaga trwanie narodu. Dlatego też kontynuacja corocznych kwest, jak też zabiegi o pozyskanie finansowania z innych źródeł na renowację zabytkowych nagrobków na bialskim cmentarzu katolickim przy ul. Janowskiej, jest niezbędne.

Natomiast pełnej renowacji w 2020 r. został poddany nagrobek położony w kwaterze XII nr 191. Na razie nie udało się dotrzeć do danych pozwalających na identyfikację pochowanego tam zmarłego. – Usunięte zostały glony, mchy i porosty. Nastąpiła dezynfekcja całej powierzchni kamienia. Miejsca ubytków zostały uzupełnione kitami mineralnymi barwionymi w masie. Duży ubytek lewej kolumny został uzupełniony flekiem z piaskowca, po uprzednim usunięciu produktów korozji z istniejącego pręta montażowego. Zniszczone spoiny zostały wymienione na nowe. Z użyciem piaskowca zrekonstruowane zostały: krzyż wieńczący nagrobek, w stylu odpowiadającym całości, oraz niezachowana tablica inskrypcyjna – wyjaśnia Agnieszka Andryszczak.

Prace trwały w okresie od 24 lipca do 20 października. Koszt remontu nagrobka wyniósł 9 tys. zł, zaś renowacja płotka metalowego – 19 tys. zł. Począwszy od pojawienia się w 2006 r. idei odnowy zabytkowych nagrobków, w ramach kwest zebrano łącznie niemal 380 tys. zł. Należy do tego dodać w ostatnich latach dotacje z Urzędu Miasta po 15 tys. zł rocznie. Wyremontowano łącznie 66 grobów. Decyzja o odnowieniu konkretnych nagrobków jest każdorazowo wypracowywana przez zarząd Koła Bialczan, w porozumieniu z bialska delegaturą Wojewódzkiego Urzędu Ochrony Zabytków w Lublinie, Spółką Hades Maksymiuk i Wspólnicy oraz proboszczem Parafii Narodzenia NMP w Białej Podlaskiej.

Jerzy Trudzik

Konto do wpłat

Mając na względzie potrzebę utrzymania ciągłości renowacji zabytkowych nagrobków, zarząd Koła Bialczan apeluje o wpłaty wszelkich możliwych kwot na specjalne konto w Banku Spółdzielczym w Białej Podlaskiej: nr 95 8025 0007 0023 7611 2000 0020.

Gałęzie na grobach i alejkach. Kto je sprzątnie?

BIAŁA PODLASKA Do redakcji zwróciła się czytelnika z informacją, że na bialskim cmentarzu przy ul. Janowskiej po wycince drzew i gałęzi został na grobach niezły bałagan. – Dlaczego te prace robi się właśnie teraz, gdy ludzie posprzątali już nagrobki? – pyta kobieta.

Pani Irena dba o groby swoich bliskich i jak zawsze w październiku robi kolejne porządki przed świętem zmarłych. Także w tym roku umyła już i uporządkowała nagrobek. Ogromne było jej zdziwienie, gdy kilka dni potem znów odwiedziła cmentarz i zobaczyła... pocięte drzewo i rozrzucone na grobie gałęzie oraz liście.

– Czy te prace trzeba wykonywać właśnie teraz? Nie tylko ja, ale inni ludzie też uprzątnęli już groby swoich bliskich. Kupiłam nawet świeże kwiaty w pięknej donicy. No i co z tego, skoro znów jest bałagan? – pyta starsza pani. I pokazuje nam zdjęcia wykonane podczas jednej z wizyt. Rzeczywiście, w alejce zlokalizowanej niedaleko ołtarza, gdzie odbywają się 1 listopada nabożeństwa, jest spory bałagan.

Ściętych zostało 11 starych drzew, które zagrażały bezpieczeństwu osób odwiedzających groby

fot.Justyna Dragan

Na grobach pozostało sporo resztek po ściętych gałęziach, ale firma Hades obiecuje, że wszystko uprzątnie

Skontaktowaliśmy się więc z administratorem cmentarza parafialnego przy ul. Janowskiej, którym jest firma Hades. Jej szef Franciszek Maksymiuk wyjaśnia, że drzewa trzeba było ściąć, bo stwarzały niebezpieczeństwo dla osób odwiedzających cmentarz. – Gdybyśmy ich nie ścięli, a przewróciłoby się na kogoś, byłaby bieda. Prześwietliliśmy korony drzew, bo gałęzie były suche, a teraz będziemy je sprzątać. Na początku tygodnia wszystko zostanie wywiezione – zapewnił w miniony piątek właściciel firmy Hades.

Łącznie podczas ostatniego porządkowania cmentarza ściętych zostało 11 starych drzew, a do tego obcinane były suche gałęzie z kolejnych 10 drzew. – W tej chwili strasznie chorują jesiony, co roku będziemy je ścinać. Ludzie do nas piszą, proszą nas, konserwatora czy Urząd Miasta. Jedni chcą, żeby te drzewa były, inni, żeby je ściąć. My stoimy z boku, bo i tak bez pozwolenia ze strony konserwatora i UM nic nie zrobimy – tłumaczy Maksymiuk.

Firma Hades, jak ustaliliśmy, nie planuje już żadnych wycinek w najbliższym czasie. Wszystkie poważniejsze prace zostały już wykonane, a teraz trwa uprzątanie terenu, gdzie jeszcze w ubiegłym tygodniu było sporo gałęzi.

Justyna Dragan

Podlasianin

„Podlasianin" ukazuje się na terenie powiatów: bialskiego, parczewskiego, radzyńskiego i grodzkiego Biała Podlaska.

WYDAWCA: GM Podlasie Sp. z o.o., ul. Narutowicza 32/5, 21-500 Biała Podlaska

REDAKCJA: Biała Podlaska, ul. Narutowicza 32/5, tel. 83 307 00 90

ZESPÓŁ REDAKCYJNY

Redaktor naczelny:
Jacek Korwin (tel. 531 111 366)

Dziennikarze:
Justyna Dragan (tel. 509 588 697)
Monika Pawluk (tel. 537 694 880)
Roman Laszuk
Justyna Madan
Małgorzata Brodowska
Arkadiusz Michlewicz
Jerzy Trudzik
Małgorzata Tymoszuk
Edyta Tyszkiewicz

Dział DTP: Jakub Piesta

Dział promocji i reklamy:
Magdalena Zając (tel. 504 400 240)

KONTAKT TELEFONICZNY
Redakcja: tel. 83 307 00 90

KORESPONDENCJA: Redakcja „Podlasianina", ul. Narutowicza 32/5, 21-500 Biała Podlaska,
kontakt@podlasianin.com.pl

DRUK: Seregni Printing Group Sp. z o.o., ul. Matuszewska 14 hala B3, 03-876 Warszawa

Treści zawarte w tygodniku „Podlasianin" chronione są prawem autorskim. Wszelkie przedruki całości lub fragmentów artykułów możliwe są wyłącznie za zgodą wydawcy.
Redakcja zastrzega sobie prawo skracania artykułów i korespondencji oraz opatrywania ich własnymi tytułami. Materiałów niezamawianych redakcja nie zwraca.
Redakcja nie ponosi odpowiedzialności za treść ogłoszeń, reklam, tekstów sponsorowanych i promocyjnych.

Obowiązek informacyjny (RODO) W związku z RODO, informujemy, że: - administratorem Twoich danych osobowych jest Podlasie Sp. z o. o.; podstawą przetwarzania danych osobowych jest Twoja zgoda, którą możesz wycofać; Twoje dane osobowe będą przechowywane do 30 dni po publikacji; podanie danych osobowych jest dobrowolne; masz prawo do żądania dostępu do swoich danych osobowych, ich sprostowania, usunięcia lub ograniczenia przetwarzania, a jeśli uważasz, że przetwarzamy Twoje dane osobowe niezgodnie z prawem, możesz wnieść skargę do Prezesa Urzędu Ochrony Danych Osobowych.

Miasto inwestuje pomimo pandemii

BIAŁA PODLASKA

Koronawirus nie zatrzymał inwestycji w mieście. Konsekwentnie realizowanych jest kilka ważnych remontów dróg, powstają ścieżki rowerowe, a w planach na przyszły rok są kolejne inwestycje drogowe, poprawiające komfort mieszkańców.

Trwają prace przy budowie ścieżki rowerowej przy ulicy Sidorskiej

fot.Justyna Dragan

Trwa budowa ścieżki rowerowej wzdłuż rzeki Krzny. Przy ul. Żurawiej powstaje też pawilon edukacyjny

W ubiegłym tygodniu oddany został do użytku drugi etap budowy ul. Warszawskiej, a już wykonywany jest trzeci – ostatni, który pozwoli na swobodne i komfortowe poruszanie się drogą wjazdową do miasta od strony stolicy. Inwestycja powstaje przy ogromnym wsparciu z Funduszu Dróg Samorządowych. W przypadku modernizowanego właśnie ostatniego odcinka jest to dofinansowanie w wysokości 6,3 mln zł, co stanowi 70 proc. kosztów tego zadania.

Bardzo ważną obecnie w mieście inwestycją jest budowa rond na ul. Terebelskiej i al. Solidarności. Drugie z nich jest już przejezdne, a na Terebelskiej mieszkańcy jeszcze przez jakiś czas będą musieli liczyć się z objazdami. Aby ułatwić przemieszczanie się pojazdów w tej części miasta, utworzone zostało rondo tymczasowe na skrzyżowaniu ulic Janowskiej i Jana III Sobieskiego. Ta inwestycja to część większego projektu, który polega na przebudowie skrzyżowań na E30 z ulicą Terebelską i aleją Solidarności. Jest ona realizowana przez trzy bialskie firmy: Przedsiębiorstwo Robót Drogowych, Przedsiębiorstwo Budownictwa Drogowego Tre-Drom i Przedsiębiorstwo Wielobranżowe Budomex.

Także w tym rejonie Białej Podlaskiej na finiszu jest kolejna inwestycja, tym razem z Budżetu Obywatelskiego. To budowa chodnika i fragmentu drogi na ul. Stefana Batorego. Prace prowadzi firma Drogi Mosty Bogdana Szewczaka. Ponadto miasto wykonuje na tym odcinku montaż oświetlenia. Ulica ta nie miała bowiem latarni od momentu powstania tu dwóch budynków wielorodzinnych oraz otwarcia często odwiedzanej kliniki kardiologicznej. Rodzice spacerujący z wózkami oraz mieszkańcy wyprowadzający wieczorem psy będą mogli tu teraz bezpiecznie spędzać czas.

Także zwiększeniu bezpieczeństwa bialczan służy budowa kolejnych ścieżek rowerowych. W ostatnich miesiącach powstało ich sporo, a tworzone są kolejne. M.in. przy ul. Sidorskiej i w okolicy rzeki Krzny. A niedawno miasto podpisało umowę na ułożenie ścieżki rowerowej przy ul. Akademickiej.

Zresztą „bezpieczeństwo" to słowo klucz. Jego zwiększeniu służyła także kolejna inwestycja, a więc budowa ul. Armii Krajowej, który został zakończony całkiem niedawno. Pierwszy etap tej ważnej inwestycji obejmował odcinek od ul. Augusta Fieldorfa do skrzyżowania z ul. Rotmistrza Witolda Pileckiego. To ulica o znaczeniu strategicznym dla rozwoju sieci komunikacyjnej w mieście. Wartość wykonanych tam prac to 1,3 mln zł.

W związku z tak dużą liczbą realizowanych w mieście prac, firmy budowlane mają pełne ręce roboty. I to bialskie firmy, zatrudniające mieszkańców miasta i okolic. Oprócz licznych inwestycji samorządowych, które wymieniliśmy, wciąż powstają na bialskich osiedlach nowe bloki mieszkaniowe. Budownictwo jest zatem jedną z tych branży, która nie cierpi z powodu pandemii koronawirusa – i to głownie dzięki inwestycyjnemu rozmachowi władz miasta.

Bezpiecznie można już przechodzić i przejeżdżać ulicą Stefana Batorego

Mimo tego ogromu prac wykonywanych obecnie w mieście, podczas ostatniej sesji Rady Miasta Biała Podlaska niektórzy radni próbowali wytykać władzom miasta, że projektanci nie przygotowują na czas zleconych im zadań. Przez co przedłużają się terminy rozpoczęcia robót, no i zakończenia inwestycji. – Każdy, kto realizował proces inwestycyjny wie, że niesie to szereg ryzyk. Do każdej inwestycji jest indywidualne podejście. Generalnie jeśli chodzi o projektantów, to nie mamy wpływu na to, dlaczego się opóźniają. Oczywiście stosujemy kary po przekroczeniu terminów albo aneksujemy umowy. Nie chcemy doprowadzić do takiej sytuacji, w której przyjmujemy błędną dokumentację, a później, na etapie realizacji, boksujemy się z wadliwie wykonanym projektem – odpowiedział na sesji wiceprezydent Maciej Buczyński. I za przykład podał ronda na al. Soldiarności i ul. Terebelskiej, które należało przeprojektować, uzyskując nowe pozwolenia na budowę.

Nawet radny Adam Chodziński (Zjednoczona Prawica) opowiedział się po stronie władz miasta. – Proces inwestycyjny to jest coś bardzo trudnego - przyznał.

- W 2020 roku realizujemy 25 zadań inwestycyjnych łącznie na kwotę ponad 90 mln zł. To już drugi rok, gdy kontynuujemy historyczną ofensywę inwestycyjną. Te największe z obecnie realizowanych to m.in. przebudowa ul. Warszawskiej, dojazd do tunelu na ul. Witoroskiej i budowa rond na ul. Terebelskiej i al. Solidarności - podsumowuje prezydent Michał Litwiniuk. (red)

Nasza sonda

Jak oceniasz zakres wykonywanych obecnie w Białej Podlaskiej inwestycji?

Małgorzata Maksymiuk, Biała Podlaska: – Uważam, że nasze miasto bardzo się zmieniło, oczywiście na plus. Dzięki staraniom naszego prezydenta mamy wspaniałe inwestycje, pięknie wykończony park Radziwiłła czy świetne miejsce odpoczynku dla bialczan, a mianowicie Małpi Gaj. Powstało również mnóstwo ścieżek rowerowych, a jestem kobietą 60+, czynną rowerzystką, więc jest to dla mnie bardzo duże udogodnienie.

Jan, gmina Podedwórze: – Jestem w Białej Podlaskiej dość często i widzę, że miasto się zmienia. Jest więcej ścieżek rowerowych i nowych dróg. Do tego ronda, które ułatwiają poruszanie się. To dobrze dla mieszkańców, ale mogłoby być więcej parkingów w centrum miasta – oczywiście bezpłatnych.

Jakub, Biała Podlaska: – W mieście pojawiło się sporo nowych ścieżek rowerowych, Małpi Gaj – część osób jest na pewno z tego zadowolona. A ja jako kibic piłki nożnej najbardziej czekam na stadion.

reklama

Cała Warszawska będzie gotowa do końca roku

BIAŁA PODLASKA

Za nami oficjalne otwarcie przebudowy ul. Warszawskiej na odcinku od skrzyżowania z ul. Kopernika do posesji 65a. Teraz trwają prace nad ostatnim odcinkiem tej ulicy, które mają potrwać do końca roku.

fot.Justyna Dragan

Całkowity koszt drugiego odcinka Warszawskiej, który oficjalnie otwarto w miniony czwartek, to 13,4 mln zł

W ramach inwestycji powstały m.in. zatoki dla autobusów

22 października wstęgę przecięli prezydenci miasta, wicewojewoda Robert Gmitruczuk, przedstawiciele wykonawcy oraz ks. Marian Daniluk, który drogę poświęcił. Otwierany odcinek liczy ponad 1 km.

Prezydent Michał Litwiniuk zwraca uwagę, że jest to ważna dla miasta droga powiatowa. – Na jej przebudowę otrzymaliśmy dofinansowanie z rządowego programu Fundusz Dróg Samorządowych w wysokości 70 proc. kosztów inwestycji, a więc ponad 8,3 mln zł. Całość nakładów poniesionych przez miasto to 13,8 mln zł. Dzięki temu odcinek ul. Warszawskiej pomiędzy skrzyżowaniem z Kopernika a posesją 65a wykonaliśmy w kompleksowej formule, z drogą rowerową, chodnikami po obu stronach jezdni, z dwoma zatokami oraz czterema przejściami dla pieszych. Powstały też nowe kanały deszczowe – wylicza prezydent.

Wykonaniem prac zajęło się konsorcjum firm Budomex i Tre-Drom z Białej Podlaskiej. Wyremontowanym odcinkiem można się już swobodnie przemieszczać. – Ta inwestycja to strzał w dziesiątkę. Ale to, co należy zauważyć, to nie tylko asfalt, po 3,5 metra z każdej ze stron, ale też zwiększające komfort chodniki oraz tak popularne ścieżki rowerowe. To nie jest remont, a kompleksowa przebudowa. Mówiono, że się nie da, a jednak. Robimy to dla mieszkańców miasta, ale i dla przyjeżdżających tutaj, do stolicy tego regionu. Naszym celem było poprawienie bezpieczeństwa, i cieszę się, że przeznaczone tu pieniądze będą procentowały – podkreśla Robert Gmitruczuk, wicewojewoda lubelski.

Aktualnie trwają prace nad przebudową trzeciego, ostatniego już odcinka ul. Warszawskiej, w stronę wyjazdu z miasta. Remont zakończony zostanie do końca roku. Na jego wykonanie miasto otrzymało dofinansowanie z Funduszu Dróg Samorządowych w wysokości 6,3 mln zł, co stanowi 70 proc. kosztów tej inwestycji.

Justyna Dragan |

Więcej zdjęć i wideo na www.podlasianin.com.pl

Wkrótce bezpieczne przejście na Narutowicza

BIAŁA PODLASKA **Miasto otrzymało kolejne dofinansowanie. Tym razem na wykonanie bezpiecznego przejścia dla pieszych na ulicy Narutowicza, nieopodal Zespołu Szkół Ogólnokształcących nr 3. To odpowiedź na liczne sygnały, że przy Platerce przydałoby się zwiększyć bezpieczeństwo uczniów.**

fot.Justyna Dragan

Bezpieczne przejście dla pieszych powstanie na ul. Narutowicza, obok kościoła św. Antoniego

Projekt złożony w konkursie „Razem bezpiecznie" im. Władysława Stasiaka, organizowanym przez Ministerstwo Spraw Wewnętrznych i Administracji, został wybrany do realizacji. Na konto miasta trafiło już 80 tys. zł, które niebawem zostaną przeznaczone na wykonanie bezpiecznego, aktywnego przejścia dla pieszych na ul. Narutowicza.

O takie bezpieczne przejście wnioskowało wiele środowisk: rada pedagogiczna, nauczyciele i dyrekcja Zespołu Szkół Ogólnokształcących nr 3, parafianie kościoła św. Antoniego, radni Klubu Koalicji Obywatelskiej. – Kontynuujemy innowacyjne rozwiązanie, znane mieszkańcom z ul. Sidorskiej, które zostało dobrze przyjęte przez mieszkańców. Będzie to przejście aktywne, z inteligentnym systemem identyfikacji pieszego, oświetlone lampami led. Aby dodatkowo zwiększyć uwagę kierowców, zamontowane zostaną lampy ostrzegające, które będą się zapalały, gdy pieszy będzie się zbliżał do przejścia. Zostanie też wykonane oznakowanie pionowe i poziome w formie biało-czerwonych pasów oraz oazy dla pieszych – zapowiada Michał Romanowski, naczelnik wydziału rozwoju UM.

Do tego planowane są działania profilaktyczne, informacyjne, które również mają zwiększyć bezpieczeństwo. Zajmą się tym Straż Miejska oraz kadra szkół. – Cieszę się, że to rozwiązanie zostanie zrealizowane właśnie tu, przy ul. Narutowicza i przy Zespole Szkół Zawodowych nr 3, w skład którego wchodzi Szkoła Podstawowa nr 1 i II Liceum Ogólnokształcące. Łącznie jest to ponad 1100 uczniów, od 7 do 19 roku życia. Z taką inicjatywą wyszli rodzice uczniów – mówi Przemysław Olesiejuk, dyrektor ZSO nr 3.

Tych sygnałów było więcej. – Na część z nich jesteśmy w stanie dosyć szybko i skutecznie odpowiadać. To przejście będzie służyło nie tylko wspomnianej społeczności szkolnej, bowiem znajduje się w bezpośrednim sąsiedztwie także kościoła św. Antoniego, Przychodni Rejonowej nr 1 oraz wielu punktów usługowych, jak banki czy sklepy. Jest to też bezpośrednie, ścisłe centrum miasta – zwraca uwagę prezydent Michał Litwiniuk.

To niejedyne działania miasta poprawiające bezpieczeństwo uczniów. W ostatnim czasie progi zwalniające umieszczone zostały m.in. na ulicach Królowej Jadwigi i Akademickiej, a więc przy innych często uczęszczanych przejściach dla pieszych, obok bialskich szkół.

Justyna Dragan |

ODESZLI...

Zakład Pogrzebowy Hades w Białej Podlaskiej:

† Marianna Antol 83 lata, zm. 16.10, Biała Podlaska
† Stanisław Bednarski 71 lat, zm. 16.10, Grabanów
† Helena Lewczuk 89 lat, zm. 17.10, Huszcza
† Teodor Biały 79 lat, zm. 17.10, Biała Podlaska
† Irena Stefaniak 74 lata, zm. 17.10, Biała Podlaska
† Karol Jaszczuk 90 lat, zm. 17.10, Biała Podlaska
† Jan Marciniak 84 lata, zm. 18.10, Biała Podlaska
† Henryk Panasiuk 89 lat, zm. 19.10, Łomazy
† Tadeusz Tkaczyk 92 lata, zm. 19.10, Biała Podlaska
† Wiesław Raczyński 48 lat, zm. 19.10, Ortel Królewski
† Władysława Bojko 89 lat, zm. 20.10, Leszczanka
† Krystyna Reszczyńska 74 lata, zm. 20.10, Międzyrzec Podlaski
† Kazimiera Daniluk 95 lat, zm. 20.10, Zahajki
† Stanisław Wsół 58 lat, zm. 21.10, Międzyrzec Podlaski
† Stanisław Daniluk 88 lat, zm. 22.10, Biała Podlaska
† Marek Papiński 42 lata, zm. 22.10, Tuczna
† Janina Pawluk 90 lat, zm. 22.10, Biała Podlaska
† Hieronim Romaniuk 89 lat, zm. 22.10, Łomazy
† Jan Tomczak 67 lat, zm. 22.10, Halasy

Komunalnik Sp. z o.o. w Białej Podlaskiej:

† Kamil Gwiżdż 36 lat, zm. 10.10, pochowany Leśna Podlaska
† Tadeusz Czesuła 64 lata, zm. 14.10, pochowany Biała Podlaska
† Marian Potykanowicz 81 lat, zm. 15.10, pochowany Leśna Podlaska
† Kazimierz Hordejuk 72 lata, zm. 16.10, pochowany Biała Podlaska
† Henryk Prokopiuk 81 lat, zm. 18.10, pochowany Malowa Góra
† Mieczysław Pawluczuk 91 lat, zm. 18.10, pochowany Malowa Góra
† Marian Denisiuk 81 lat, zm. 18.10, pochowany Biała Podlaska
† Henryk Domański 72 lata, zm. 19.10, pochowany Leśna Podlaska
† Ewa Krasowska-Rędzikowska 75 lat, zm. 20.10, pochowana Biała Podlaska
† Eugeniusz Smoliński 87 lat, zm. 20.10, pochowany Międzyrzec Podlaski
† Mirosław Jówko 58 lat, zm. 20.10, pochowany Biała Podlaska
† Zygmunt Chacewicz 73 lata, zm. 20.10, pochowany Woskrzenice
† Marianna Siliwoniuk 89 lat, zm. 21.10, pochowana Rokitno
† Kazimiera Fiedosiuk 84 lata, zm. 21.10, pochowana Malowa Góra
† Anna Chwapień 90 lat, zm. 22.10, pochowana Biała Podlaska
† Marek Romaniuk 59 lat, zm. 22.10, pochowany Biała Podlaska

reklama

BWiK

Widzisz zatkaną studzienkę kanalizacyjną?

Kluczyk do samochodu wpadł Ci do studzienki?

Nie czekaj, zadzwoń pod numer alarmowy

994

lub

83 342 60 76

Pogotowie Wodociągowe jest czynne całą dobę.

O zdrowe powietrze zadbajmy wspólnie

BIAŁA PODLASKA

W wakacje spółka Wod-Kan podpisała umowę na budowę zintegrowanego systemu GIS. Dotyczy on projektowania, budowania i wdrożenia systemu monitoringu sieci wodno-kanalizacyjnej w Białej Podlaskiej. Dzięki systemowi GIS można sprawniej zarządzać siecią – szybciej i z większą dokładnością wykrywać awarie oraz optymalizować działanie systemu.

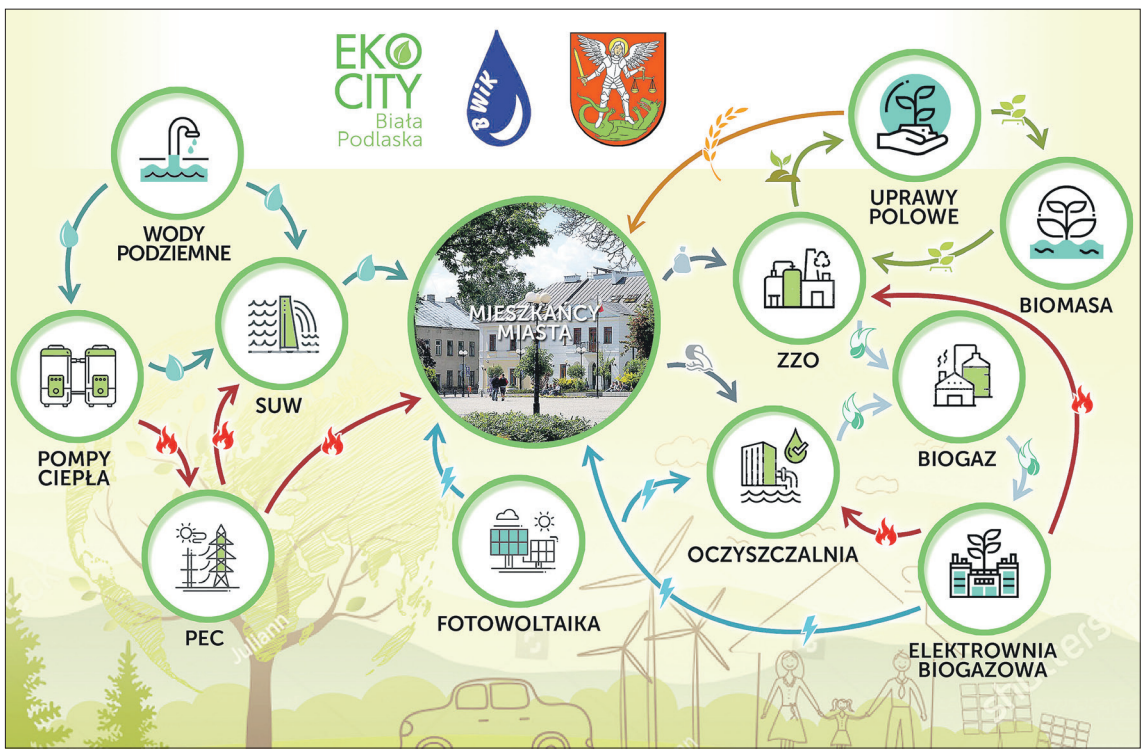

W najbliższych latach planowana jest wymiana wszystkich wodomierzy i wprowadzenie zdalnego odczytu, dzięki czemu w czasie rzeczywistym będzie można odczytać stany na urządzeniach pomiarowych z dokładnością niemal do jednej kropli, a mieszkańcy nie będą niepokojeni przez wodomierzowców.

System pozwoli na automatyzację i optymalizację gospodarki wodno-ściekowej. – Dodatkowo wyobraźmy sobie, że wyjeżdżamy na wakacje i w tym czasie następuje awaria, w wyniku której zużycie wody wzrasta niewspółmiernie do średnich z poprzednich lat, miesięcy i tygodni. W takim wypadku system poinformuje nas o anomalii, a my natychmiastowo powiadomimy mieszkańca, który dzięki temu zminimalizuje koszty naprawy potencjalnych szkód – mówi Ernest Jaroszek, wiceprezes spółki Bialskie Wodociągi i Kanalizacja Wod-Kan.

Zresztą rozwiązań, które są nie tylko ekologiczne i umożliwiające oszczędzanie, jest w spółce więcej. – Na dzisiaj prawie 20 proc. zużywanej przez spółkę energii pochodzi ze źródeł odnawialnych. Największy udział ma tu energia z biogazu, który pozyskujemy w oczyszczalni ścieków oraz z Zakładu Zagospodarowania Odpadów, ale również energia elektryczna z ogniw fotowoltaicznych – w sumie to prawie 60 MWh „zielonej energii" miesięcznie. Dla porównania dodam, że rodzina 2+2 zużywa miesięcznie około 0,15 MWh. To ogromny potencjał na przyszłość, może kiedyś zasilimy w zieloną energię nasze miasto – tłumaczy wiceprezes Wod-Kan.

A o zdrowe powietrze możemy dbać także my sami, czyniąc miasto bardziej czystym i zdrowym. Jakie są na to sposoby? Po pierwsze nie palić odpadami w swoich piecach i kotłach, gdyż zbyt niskie temperatury w nich osiągane nie wyeliminują niebezpiecznych dla zdrowia ludzkiego związków. Odpady można utylizować termicznie jedynie w odpowiednio przystosowanych instalacjach, które dzięki użyciu fachowej technologii – systemu filtrów i podajników – mogą prawie w 100 procentach wyeliminować szkodliwe dla zdrowia substancje i zminimalizować ich oddawanie do atmosfery.

Uważajmy więc, co wkładamy do pieca czy kominka, bowiem rozpoczął się już na dobre okres intensywnego ogrzewania naszych domów i mieszkań. Spalanie niewłaściwych materiałów spowoduje wzrost natężenia szkodliwych związków we wdychanym przez nas powietrzu, a co za tym idzie wzrost zachorowań na wszelkiego rodzaju choroby układu oddechowego, łącznie z nowotworami.

reklama

Kobiety wyszły na ulice: Skazujecie nas na potworne cierpienie!

BIAŁA PODLASKA

Bialczanki włączają się w protesty przeciwko zmianom wprowadzonym przez Trybunał Konstytucyjny. 22 października zdecydował on bowiem, że ciąży nie można przerwać mimo ciężkich wad płodu zagrażających życiu matki i uniemożliwiających dziecku przeżycie.

fot.Justyna Dragan

Bialczanki protestowały w obronie dotychczasowych praw aborcyjnych

fot.Justyna Madan

Przed biurem posła Dariusza Stefaniuka i senatora Grzegorza Biereckiego przy ulicy Francuskiej ustawiono hasła i zapalono znicze

Kobiety będą musiały przechodzić przez ciężki, pełen bólu poród, by po przyjściu na świat dziecka dowiedzieć się, że zdiagnozowane już w ciąży choroby uniemożliwią mu przeżycie nawet kilku dni. Patrząc na konanie dziecka będą cierpieć razem z nim. A wszystko dlatego, że obecnie rządzący zdecydowali, że dotąd panujące w tym zakresie prawo trzeba zmienić.

Wypracowany przed laty kompromis w tak delikatnej sprawie, jaką jest aborcja, przestaje właśnie obowiązywać. Dotąd bowiem możliwe było przerwanie ciąży, w którą kobieta zaszła w wyniku gwałtu, ale też w sytuacji zdiagnozowania poważnych wad płodu. To do kobiety, przyszłej matki, należała decyzja o kontynuowaniu ciąży lub jej usunięciu. Odebranie prawa o decydowaniu oraz konieczność kontynuowania ciąży, podczas której, poprzez szczegółowe badania, wykryto wady, które nie pozwolą dziecku normalnie żyć, i które prawdopodobnie umrze w ramionach matki krótko po porodzie z powodu braku możliwości leczenia, spowodowało falę protestów.

Także w Białej Podlaskiej kobiety wyszły na ulice. 23 października na placu Wolności, pomimo deszczu, zgromadziła się liczna grupa niezadowolonych z decyzji TK. – Trybunał Konstytucyjny orzekł, że aborcja z powodu ciężkich wad genetycznych jest niezgodna z Konstytucją, tym samym skazując kobiety na potworne cierpienia, a rodziny na ryzyko, że ich dziecko albo nie dożyje porodu, albo umrze zaraz po porodzie. Natomiast dzieci – na tortury związane z powolnym umieraniem. Aborcja była, jest i będzie, nie zmieni tego żadne orzeczenie czy ustawa, tylko teraz będzie mniej bezpieczna – mówiła podczas protestu Izabela Rozmysł. Zwróciła też uwagę, że 80 proc. Polaków nie godzi się z decyzją TK.

– Jestem tu, bo nie zgadzam się, żeby politycy decydowali za mnie. Nie mam jeszcze dzieci, bo jestem jeszcze bardzo młoda. Ale kiedyś pewnie będę je mieć i oby były zdrowe. Jednak co, gdy okaże się, że nie? Nie chcę o tym nawet myśleć. To najsmutniejsze, co może się stać: urodzić martwe dziecko lub chore tak mocno, że nie ma możliwości leczenia – mówiła nam jedna z uczestniczek protestu, która ma teraz 19 lat.

Było ich więcej. To kobiety w różnym wieku, matki, żony, córki. Protestowały też kolejnego dnia (24 października). Spacerując wspólnie, z zachowaniem bezpiecznego dystansu, udały się z centrum miasta przed biuro posła Dariusza Stefaniuka i senatora Grzegorza Biereckiego.

Lokalni działacze PiS nie zabierają jednak głosu w sprawach tak ważnych dla kobiet w całej Polsce. Ich tablice w mediach społecznościowych zatrzymały się na święcie nauczycieli. Ale na profilu Dariusza Stefaniuka, który był jednym z inicjatorów zmian w prawie aborcyjnym, wyborcy rozliczają go z tych decyzji. „Panie Pośle, odnośnie wczorajszej decyzji TK, o którą Pan wnioskował, proszę powiedzieć, co Pan zrobi, żeby wesprzeć rodziny, matki, ojców, potencjalnie zmuszonych rodzić, by patrzeć na śmierć własnych dzieci? Jakie będzie wsparcie państwa, bo do tej pory rząd pokazał, jak bardzo niepełnosprawnych i ich opiekunów ma w d***” – pyta wprost Katarzyna Kotowska. Odpowiedź nie padła.

Nie milczą za to chociażby władze miasta Biała Podlaska. W akcji sprzeciwu wobec decyzji Trybunału Konstytucyjnego wzięło udział wiele kobiet z Białej Podlaskiej i okolic, ale był tam też obecny prezydent miasta Michał Litwiniuk. – Jako samorządowcowi, jak inni prezydenci, burmistrzowie i wójtowie mierzącemu się obecnie z wyzwaniami pandemii, jest dla mnie niezrozumiałe, jak w obecnej szczególnej sytuacji można decydować o sprawach tak delikatnych, co do których przez wiele lat kolejne rządy roztropnie utrzymywały wypracowany we wzajemnym szacunku kompromis. Jako mężowi i ojcu jest mi po ludzku przykro, że pokazano brak empatii i zrozumienia dla najgłębszych ludzkich dramatów, że tak łatwo przyszło narzucić postanowienie w sprawie, która nie jest biało-czarna. Ludzkie życie, ludzka tragedia, uczucia matek i ojców, ich bliskich – to tak wrażliwy instrument, na którym nie można grać brutalnie i bez refleksji. Smutek i żal, przygnębienie i niedowierzanie – to uczucia, które towarzyszą mi tak jak wam – skierował słowa do kobiet.

Trudną sytuację kobiet rozumieją i wspierają ludzie z różnych środowisk. Jurek Owsiak, szef Wielkiej Orkiestry Świątecznej Pomocy, opublikował w sieci list do Jarosława Kaczyńskiego. „Czy uważa Pan, że potraktowanie gazem łzawiącym głównie kobiet, które demonstrowały przed Pana domem, jest skuteczną na to odpowiedzią? Że tylko siłowa i coraz bardziej bezwzględna akcja policji da Panu poczucie, że problemu nie ma? Historia Polski jest naszpikowana podobnymi zdarzeniami i zawsze jest to kwestia czasu – takie działania kończą się klęską” – czytamy w liście.

W odróżnieniu od działaczy PiS, nie milczą przedstawiciele innych partii, chociażby Koalicji Obywatelskiej. – 98 procent aborcji w Polsce wykonywano w związku ze stwierdzeniem ciężkich i nieodwracalnych wad płodu, które były poważnym zagrożeniem dla kobiety w ciąży. Od dziś takiej aborcji wykonać nie można. Trybunał Konstytucyjny zabrał kobietom prawo decyzji. To wyrok polityczny przeciwko kobietom. To wyrok na Polki – uważa bialski poseł Riad Haidar. (jd)

Z życia PSW

ARUA CUP 2020/2021 SPORTOWE ZIMOWE PŁYWANIE I HARTOWANIE ORGANIZMU

– etap 1 Biała Podlaska

Państwowa Szkoła Wyższa im. Papieża Jana Pawła II w Białej Podlaskiej oraz Fundacja ARUA, chcąc propagować zdrowy i aktywny styl życia jako gwarancji życia zgodnie z naturą **– zaprasza na cykl Sportowego Zimowego Pływania z dwoma etapami odbywającymi się na terenie województwa lubelskiego.**

Projekt jest unikatowym wydarzeniem w skali kraju, jak i Europy.

Preliminarz cyklu:

1. **Biała Podlaska (14.11.2020) – Odkryty Basen PSW**
2. **Międzyrzec Podlaski (15.11.2020) – Międzyrzeckie Jeziorka**
3. Mikołajki (6-7.02.2021) – Plaża Miejska w Mikołajkach
4. FINAŁ Solina (26/28.02.2021) – Polańczyk

Fundacja ARUA i organizowane przez fundację wydarzenia łączą całe pokolenia ludzi: zimowych pływaków, morsów i miłośników aktywności zimą w najlepszym wydaniu. Projekt kierowany jest do miłośników zimowego pływania, morsów oraz każdej osoby chcącej rozpocząć tę formę aktywności.

SZCZEGÓŁY I INFORMACJE O WYDARZENIU:

Fundacja ARUA
tel. 506 121 393
e-mail: biuro@arua.pl

reklama

LOKALE DO WYNAJĘCIA

Lokal użytkowy o powierzchni 47,02 m2 zlokalizowany na parterze budynku przy Piłsudskiego 38

Lokal użytkowy przy Pl. Wolności 10 zlokalizowany na I piętrze o powierzchni 37,24 mkw.

MIEJSCE NA TWOJĄ REKLAMĘ

W ofercie mamy przestrzenie reklamowe m.in. na rondzie przy ul. Sidorskiej i Kolejowej oraz przy targowisku na ul. Przechodniej. Niech Wasza reklama trafi do setek bialczan.

Zakład Gospodarki Lokalowej Spółka z o.o.
ul. Żeromskiego 5, 21-500 Biała Podlaska
tel/fax 83 343 62 46, 516 150 138

Nowe wystawy w wyremontowanym muzeum

BIAŁA PODLASKA

Dużo więcej przestrzeni wystawienniczej zyskało Muzeum Południowego Podlasia po przeprowadzonym tam remoncie. Właśnie udostępniono mieszkańcom nowe wystawy.

Podczas uroczystego otwarcia wystaw prezydent Michał Litwiniuk podziękował mecenasom bialskiej kultury, państwu Goławskim, właścicielom firmy Merkury, za wsparcie prac remontowych w muzeum. Podziękowanie otrzymał także m.in. właściciel firmy Serhej i archeolog Mieczysław Bienia

fot.Justyna Dragan

Dzięki zwiększeniu powierzchni wystawienniczej możliwe było udostępnienie większej liczby eksponatów, m.in. związanych z rodem Radziwiłłów

Remont muzeum to kolejna inwestycja w ramach unijnego projektu pod nazwą „Rewaloryzacja i modernizacja zespołu zamkowo-parkowego Radziwiłłów w Białej Podlaskiej". – Jest on realizowany ze środków Europejskiego Funduszu Rozwoju Regionalnego. Łącznie z umową na 5 mln zł, którą podpisałem w sierpniu z marszałkiem województwa Jarosławem Stawiarskim, dofinansowanie wynosi 20 mln zł. Do tego dołożyliśmy środki z budżetu miasta, co daje łączną wartość 30 mln zł. W ramach tego projektu zrealizowaliśmy przebudowę i remont szyi wraz z wieżą bramną oraz oficyny zachodniej z wieżyczką zachodnią, modernizację i przebudowę wieżyczki i kaplicy wschodniej, a także przebudowę amfiteatru wraz z jego zadaszeniem, bramę koszarską. Odtworzyliśmy też układ fortyfikacyjny – wylicza prezydent Michał Litwiniuk.

Dodatkowe prace, które zostaną jeszcze wykonane dzięki ostatniej dotacji, to m.in. dokończenie układu fortyfikacyjnego wraz z tarasem spacerowym do rzeki z kładką nad fosą oraz wyposażenie Muzeum Południowego Podlasia w nowoczesny sprzęt multimedialny.

Dzięki projektowi w Muzeum Południowego Podlasia m.in. trzykrotnie zwiększono powierzchnię wystawienniczą, odnowiono i doświetlono korytarze. Wcześniej w budynku głównym muzeum mieściły się biura i wystawy, teraz budynek przeznaczony jest tylko na cele ekspozycyjne. W planach jest jeszcze zlokalizowanie w wieży kolejnych pomieszczeń na udostępnienie wystaw.

W nowoczesnych salach ekspozycyjnych, które wypełniły się już zasobami bialskiego muzeum, od 23 października możemy zobaczyć chociażby wystawy poświęcone Radziwiłłom, zabytkom archeologicznym, wyjątkowe obrazy Bazylego Albiczuka, niespotykaną na skalę kraju kolekcję ikon oraz wiele innych eksponatów, które na stałe będą dostępne zwiedzającym. Dzięki powiększeniu do 750 mkw. miejsca na ekspozycje, bialczanie i turyści zobaczą w muzeum znacznie więcej niż dotychczas.

– Zbiory archeologiczne do tej pory były prezentowane tylko na wystawach czasowych, a ostatnio się mocno powiększyły. Przy okazji prac rewitalizacyjnych mogliśmy śledzić nowe odkrycia. Prezentujemy je na wystawie. Powiększona mogła być także kolekcja ikon, która liczy obecnie 450 obiektów sztuki sakralnej, a więc o 200 więcej niż poprzednio. Do tego prezentowana będzie kolekcja „Konie, jeźdźcy, zaprzęgi w malarstwie polskim XIX i XX w." , wystawa historyczna poświęcona Radziwiłłom, opracowana przez Jerzego Flisińskiego, oraz wystawa poświęcona kulturze Południowego Podlasia, gdzie prezentujemy tkaniny, ubiory i narzędzia – informuje Violetta Jarząbkowska, dyrektor MPP.

Justyna Dragan

Więcej zdjęć na www.podlasianin.com.pl

reklama

BUDOMEX Sp. z o. o.

Oferujemy mieszkania w najwyższym standardzie, wyposażone w windę, zlokalizowane w **Międzyrzecu Podlaskim, Żyrardowie, Kołobrzegu, Niepołomicach, Skawinie,**

i w **Warszawie.**

Zapoznaj się z naszą ofertą, a na pewno znajdziesz coś dla Siebie!

BUDOMEX

więcej na www.budomex.eu

ul. Brzeska 156, 21-500 Biała Podlaska

83 343 27 41, 782 225 225

Rolnicy: Doszliśmy do dna demokracji!

MIĘDZYRZEC PODLASKI

W środę protestujący rolnicy z powiatu bialskiego zablokowali drogę krajową nr 2 w Międzyrzecu Podlaskim. I choć już następnego dnia w południe zdecydowali o chwilowym zawieszeniu blokady, nie oznacza to zakończenia protestu. Zapowiadają dalszą walkę o odrzucenie nowelizacji ustawy o ochronie zwierząt i kolejne akcje protestacyjne.

fot.Monika Pawluk

Po półtoradniowej blokadzie E30 protestujący poinformowali o chwilowym zawieszeniu akcji

Rolnicy z okolic Międzyrzeca Podlaskiego i powiatu łosickiego w środę 21 października zablokowali krajową E30 na wysokości hotelu Chrobry. Protest prowadzony był nawet w nocy. Samochody osobowe były kierowane objazdem przez miasto, a ciężarówki przepuszczane na blokadzie co 15 minut. – Oszukano nas, a my głosowaliśmy na tych ludzi. A zrobili tak, że na wsi nie ma już hodowców świń, to samo będzie z bydłem opasowym. Zniszczyli tyle gospodarstw rodzinnych, które były najlepszą formą produkcji zdrowej, bezpiecznej żywności. Co oni chcą teraz na wsi zrobić domki letniskowe? – pyta jeden z protestujących rolników.

A postulaty są dwa. Chcą odrzucenia tzw. Piątki Kaczyńskiego, która zakłada m.in. likwidację ferm futerkowych i ograniczenia w uboju rytualnym. – Żądamy także powołania ministra rolnictwa, bo Polska tak naprawdę nie ma ministra rolnictwa. Obecny minister nie jest zaakceptowany przez rolników – stwierdza Sławomir Izdebski, przewodniczący OPZZ RiOR.

Dajcie ludziom żyć!

Kłopoty hodowców pogłębia epidemia koronawirusa i niskie ceny oferowane przez firmy skupujące żywiec. – Doszliśmy do dna demokracji. Ta ustawa i inne decyzje zmierzają do zablokowania rolnictwa. A ono jest jednym z kluczowych działów gospodarki. Ci ludzie muszą się opamiętać i ta ustawa musi zejść z obrad. Trzeba odłożyć ją na lepsze czasy. Dzisiaj Covid kładzie nas, hodowców. Państwo zamiast myśleć, jak nas wspomóc, wbija następny nóż w serce i opowiada o dobru zwierząt – stwierdza Marek Sulima, rolnik z gminy Międzyrzec Podlaski i radny powiatu bialskiego.

Rolnicy są zdeterminowani. Bo to nie pierwsze ograniczenia wprowadzone przez rząd PiS, które ingerują w przyszłość ich gospodarstw. – Wielu ludzi u nas miało swoje świnie, mogli je sprzedać i z tego żyli. Przez ASF zakazano im tego, kazali im się przebranżowić na bydło. A co teraz, gdy większość produkcji wołowej idzie do Azji, gdzie jest wymagany ubój rytualny, który według tej ustawy też będzie zakazany? To jest paranoja. Dajcie nam zarobić, dajcie żyć ludziom – mówiła rolniczka z gminy Rokitno.

Radny Sulima zaapelował do wszystkich wójtów i radnych z powiatu bialskiego, aby zwołali specjalne sesje i podjęli stanowiska sprzeciwiające się przyjęciu nowelizacji ustawy o ochronie zwierząt. – Dziś trzeba stać za polskim chłopem, bo nasz powiat jest typowo rolniczy i z tego ludzie tutaj żyją – dodaje Sulima.

Protest był zapowiedziany na sześć dni. Ale już następnego dnia plany zmieniono. W czwartkowe południe protestujący poinformowali o chwilowym zawieszeniu blokady drogi. – Wczoraj w całym kraju pokazaliśmy naszą determinację. Kolejne decyzje będą zależały od rozmów z szefem Agrounii. Nie ma możliwości, żeby rolnicy na tym etapie odpuścili. Nasze postulaty nie są trudne do zrealizowania – mówi Izdebski.

Decyzja o dalszych losach ogólnopolskiej akcji protestacyjnej będzie ogłoszona w najbliższych dniach. – Nie możemy na tym etapie odpuścić, determinacja rolników jest ogromna. Musimy się zastanowić, jak protestować, żeby nie narazić ludzi na niebezpieczeństwo, przestrzegać wszystkich obostrzeń covidowych, ale jednocześnie żeby tak utrudnić rządzącym życie, by w końcu zrozumieli, że polscy rolnicy nie odpuszczą. Będziemy walczyć o swoje prawa – dodaje Izdebski.

Starosta i wójt na blokadzie

W czwartek protestujących rolników odwiedzili samorządowcy z powiatów bialskiego i łosickiego. – Najbardziej boli mnie to, że jeszcze rok temu na dożynkach powiatowych wielu posłów mówiło, jak to kochają rolników i polską wieś. Po czym podejmują zbrodniczą ustawę, która jest szkodliwa dla polskiego rolnictwa i całej Polski – mówił starosta bialski Mariusz Filipiuk. – My jesteśmy drugim hodowcą zwierząt futerkowych w Europie. Jak można likwidować tak ogromny rynek? Świat nie znosi próżni. Jeżeli dzisiaj zlikwidujemy te hodowle, ktoś inny wejdzie w to miejsce. Ludzie nie zdają sobie sprawy z tego, jakie to będzie miało skutki dla gospodarki.

Starosta zapowiedział, że w najbliższym czasie Rada Powiatu Bialskiego podejmie stanowisko przeciwko nowelizacji ustawy o ochronie zwierząt. Takie stanowisko podjęła już Rada Powiatu Łosickiego. Na blokadzie na E30 pojawił się też Piotr Kazimierski, wójt gminy Drelów. Zaapelował do pozostałych wójtów o okazanie wsparcia dla rolników. – Szukam wzrokiem swoich kolegów wójtów z innych gmin powiatu bialskiego. Tutaj powinniście dzisiaj być, koledzy wójtowie, wszyscy. Bo to rolnicy was wybierali i od was oczekują wsparcia – apelował Kazimierski. – Rolnicy chcą żyć godnie i doganiać Europę. Mają do tego zdolności: pracowitość i umiłowanie do tej ziemi. Oni chcą tylko tego, żeby rządzący dali im do tego warunki i nie utrudniali. Oczekujemy od posłów, żeby dotrzymali tego, co nam obiecywali na dożynkach. Bo dzisiaj przyczyniają się tylko do tego, żeby polskie rolnictwo upadało.

Do czego, Polsko, zmierzasz!

Protestujący liczą na spotkanie z premierem i weto dla ustawy ze strony prezydenta. Mówią, że sytuacja hodowców jest już i tak dramatyczna ze względu na epidemię. – Mój syn ma kilkaset świń. Chłopak, który skończył studia, ciężko pracuje, nie ma czasu na nic i chodzi załamany tym, co się dzieje. Cały czas mu mówię: nie załamuj się synu... Do czego ty, Polsko, zmierzasz! – krzyczał rolnik z Zasiadek.

I mimo tego, że rolnicy chwilowo zawiesili blokadę drogi, nie składają broni. Zapowiadają, że w najbliższych dniach czekać nas będą kolejne akcje protestacyjne. – Wczorajszy i dzisiejszy protest to była wspaniała okazja, żeby pokazać, że w zgodzie można wiele zdziałać. Wielkie podziękowania dla naszych samorządowców. W jedności siła! Walczymy o nasze rodziny, ale też o Polskę. „Piątka Kaczyńskiego" to jest kolejny nóż wbity w plecy rolnikom – powiedział Sulima.

Monika Pawluk

Rolnicy pod biurem Biereckiego, Stefaniuka i Sasina

Do protestujących dołączyli rolnicy z powiatu łosickiego. W środę po południu około dziesięć traktorów przejechało E30 z Międzyrzeca do Białej Podlaskiej pod biuro senatora Grzegorza Biereckiego oraz posłów Dariusza Stefaniuka i Jacka Sasina z PiS. Chcieli wręczyć parlamentarzystom, którzy głosowali za ustawą, „wieńce zdrady". Jednak do delegacji protestujących rolników nikt nie wyszedł. Biuro było zamknięte. – Mimo że biuro jest zamknięte, mam nadzieję, że pan senator nas zobaczy. Jego obowiązkiem jest działać w naszym imieniu i dla nas, a nie być bandytą i łobuzem, który śmiało podnosi rękę przeciwko nam wszystkim. Mam nadzieję, że pan senator i pozostali posłowie, którzy mają tu swoje biuro, są prawdziwymi mężczyznami i skoro mieli odwagę podnieść rękę, mają odwagę stanąć z nami, chłopami – mówił Arkadiusz Zaniewicz, rolnik z Halas.

Krwawy finał libacji

BIAŁA PODLASKA **Tragicznie zakończyła się alkoholowa libacja w jednym z mieszkań na terenie miasta. Pijany 65-latek śmiertelnie dźgnął nożem 48-letniego kompana od kieliszka.**

W poniedziałkowy wieczór 19 października dyżurny bialskiej komendy otrzymał zgłoszenie, że w jednym z mieszkań mężczyzna został ugodzony nożem. – Funkcjonariusze ustalili, że pokrzywdzony to 48-letni mieszkaniec Białej Podlaskiej. W wyniku odniesionych obrażeń zmarł – informuje Barbara Salczyńska-Pyrchla, rzecznik prasowy Komendy Miejskiej Policji w Białej Podlaskiej.

Policjanci pod nadzorem prokuratora przeprowadzili oględziny miejsca zdarzenia oraz zabezpieczyli ślady. Do wyjaśnienia zatrzymany został zamieszkujący pod tym adresem 65-latek. W chwili zatrzymania był pijany. Miał niemal 2 promile alkoholu w organizmie. Został doprowadzony do prokuratury, gdzie usłyszał zarzut zabójstwa. Zebrany przez policjantów materiał dowodowy pozwolił na wystąpienie przez bialską prokuraturę z wnioskiem o tymczasowe aresztowanie. 24 października Sąd Rejonowy w Białej Podlaskiej aresztował mężczyznę na trzy miesiące. Zabójstwo zagrożone jest karą dożywotniego pozbawienia wolności.

65-letni bialczanin usłyszał zarzut zabójstwa

Monika Pawluk

reklama

Rząd dobiera się do kieszeni Polaków za granicą

PRAWO Od przyszłego roku zmienią się zasady opodatkowania dochodu z pracy za granicą. Polacy pracujący w krajach, gdzie obowiązuje tzw. metoda proporcjonalnego odliczania, zapłacą podwójny podatek. O komentarz poprosiliśmy bialskiego posła Dariusza Stefaniuka, jednak ten... nie udzielił odpowiedzi.

Według zapowiedzi, od 2021 r. zniknąć ma dotychczasowa ulga abolicyjna. Jeżeli to nastąpi, Polacy pracujący w krajach, które przyjęły Konwencję MLI z 2017 r. oraz stosują metodę proporcjonalnego odliczania, będą rozliczali się z fiskusem zarówno za granicą, jak i w kraju. Te kraje to m.in. Wielka Brytania, Norwegia i Holandia. By uniknąć podwójnego opodatkowania, Polacy zapłacą w swoim kraju podatek pomniejszony o ten zapłacony już za granicą. Ale tu pojawia się problem. Wynagrodzenia Polaków pracujących za granicą są bowiem często na tyle niskie, porównując do średnich wynagrodzeń w tych krajach, że nie podlegają one tam żadnemu opodatkowaniu. W Polsce jednak będą, bo rodzimy kraj zabiera obecnie obowiązującą ulgę.

Wszystko sprowadza się do tego, że Polacy przebywający za granicą i zarabiający tam pieniądze, z powodu decyzji rządu PiS zapłacą podatek w rodzimym kraju, choć tu nie mieszkają. Nie brzmi to zbyt ciekawie. Wielu Polaków wyjeżdża bowiem z kraju, bo albo nie mogą znaleźć tu satysfakcjonującej pracy, albo chcą popracować tam 2-3 lata, by zarobić na dom czy mieszkanie po powrocie.

Prośbę o komentarz w tej sprawie wysłaliśmy do bialskiego posła PiS Dariusza Stefaniuka. W poprzedniej kadencji był on prezydentem Białej Podlaskiej i zapewne miał kontakt z mieszkańcami będącymi w różnej sytuacji. Nieraz zresztą mówił, że wielu bialczan wyjechało za granicę, bo przez rządy poprzednika (tj. Andrzeja Czapskiego) w mieście nie powstały żadne fabryki i większe zakłady pracy. Uznaliśmy również, że zapewne wie o tym, iż wielu mieszkańców miasta ma bliskich, którzy przebywają za granicą, a także o tym, że często taka wyjeżdżająca za granicę do pracy osoba jest jedynym żywicielem rodziny.

Niestety, poseł Stefaniuk nie odpowiedział na pytania redakcji. Nie pierwszy raz odmawia komentarza w sprawie tak pilnej i ważnej dla wielu mieszkańców, wśród których są też jego wyborcy.

Już słychać sygnały o tym, że Polacy przebywający za granicą z czasem będą zrzekać się obywatelstwa. To zresztą już się dzieje. „Wydział Konsularny i Polonii Ambasady RP w Hadze informuje, że od początku tego roku przyjął 74 wnioski o zrzeczenie się polskiego obywatelstwa, a w styczniu 2020 r. 77 naszych rodaków oddało polskie paszporty za zgodą naszego prezydenta" – podaje portal Money.pl. (red)

Budują chodnik w Sławacinku

GMINA BIAŁA PODLASKA Rozpoczęły się prace przy budowie chodnika w Sławacinku Starym. Kostka, po której bezpiecznie będą mogli poruszać się piesi, powstanie przy drodze na trasie Biała Podlaska-Sycyna. Łączna długość odcinka to 4,434 km, a wartość projektu wynosi ponad 3 mln 837 tys. Z czego sześćdziesiąt procent tej kwoty pochodzi z dofinansowania (ponad 2 mln 302 tys zł). Wkład własny to ok. 1 mln 535 tys zł. Prace zakończą się w kwietniu 2021 r. (mp)

Polska cała czerwona!

BIAŁA PODLASKA Od minionej soboty cała Polska jest w czerwonej strefie. Czekają nas kolejne obostrzenia, a chorych w szpitalach przybywa.

Nowe zasady to m.in. zakaz wychodzenia na zewnątrz przez dzieci i młodzież do 16 lat w godzinach 8-16; zakaz organizowania zgromadzeń, spotkań, imprez powyżej 5 osób, z wyłączeniem osób mieszkających wspólnie i pracowników np. budowlanych; ograniczenie pracy barów i restauracji (lokale zamknięte dla klientów, sprzedaż możliwa tylko na wynos). Pełną listę obostrzeń publikujemy na stronie www.podlasianin.com.pl oraz na naszym profilu facebookowym Tygodnik Podlasianin.

Obostrzenia mają także wpływ na oświatę. Mowa w nich m.in. o przejściu na tryb pracy zdalnej w przypadku uczniów klas 4-8. – Szkoły prowadzone przez Gminę Miejską Biała Podlaska przygotowane są do prowadzenia nauczania zdalnego. Nauczanie w systemie zdalnym prowadzone było już w semestrze letnim w roku szkolnym 2019/2020. Nauczyciele mają doświadczenie w nauczaniu na odległość. Wypracowali metody, formy oraz procedury prowadzenia zajęć w formie zdalnej, które są nieustannie udoskonalane. Do pracy wykorzystywali różne aplikacje, w tym np. Discord, Messenger – wylicza Gabriela Kuc-Stefaniuk, rzecznik UM.

Ponadto zarówno szkoły podstawowe, jak i ponadpodstawowe, na podstawie podpisanego przez prezydenta miasta Biała Podlaska z firmą Microsoft porozumienia, mają dostęp do Platformy Microsoft 365 oraz wsparcie w tym obszarze. Platforma jest skutecznym narzędziem do prowadzenia nauczania w systemie zdalnym. Ponadto dyrektorzy szkół mają możliwość udostępniania uczniom i nauczycielom sprzętu informatycznego będącego w zasobach szkoły. Odbywa się to złożeniu do dyrektora szkoły wniosku. – Te działania mają na celu wsparcie osób z ograniczonymi możliwościami technicznymi, w celu umożliwienia uczestnictwa w kształceniu zdalnym. Dodatkowo w ramach programów Zdalna Szkoła i Zdalna Szkoła+ miasto kupiło 50 tabletów i 65 laptopów za prawie 278 tys. zł. Tablety i laptopy zostały przekazane szkołom – uzupełnia rzecznik.

Nowe ograniczenia zostały wprowadzone w związku z coraz większą liczbą zakażeń. W ubiegłym tygodniu przekroczono już 13 tys. nowych zachorowań jednego dnia. 26 października było ponad 10 tys. zakażeń w kraju, 750 w woj. lubelskim, z czego 13 nowych przypadków było w Białej Podlaskiej i 36 w powiecie bialskim.

– W obszarze Covid-19 WSzS w Białej Podlaskiej hospitalizowanych jest 105 osób z wynikiem pozytywnym w kierunku Covid-19. Jedenaście osób wymaga wspomagania oddechowego respiratorem, w izolatorium przebywa dwunastu pacjentów – informuje Magdalena Us, rzecznik WSzS.

Do 26 października w Lubelskiem potwierdzono łącznie 11 586 przypadków zakażenia SARS-CoV-2, odnotowano 4958 ozdrowieńców i zarejestrowano 175 zgonów. Aktualnie 18 915 osób jest poddanych kwarantannie, a 505 objętych nadzorem epidemiologicznym. (jd)

reklama

Co za ciepło, to niezdrowo

Naturalnym odruchem jest wyłączanie światła, gdy wychodzimy z pokoju, albo zakręcamy kurek z wodą, gdy myjemy zęby. Tymczasem z ciepłem jesteśmy mniej uważni. Nie widać przecież, jak ciepło nam „kapie" albo ucieka otwartym oknem. Dlatego nie przejmujemy się, gdy zostawiamy niezakręcone grzejniki, wychodząc z domu.

Wiadomo, że większość z nas robi to nieświadomie. Chce mieć po prostu ciepło, gdy wrócimy do domu. Tylko że takim postępowaniem marnujemy swoje pieniądze, niszczymy środowisko naturalne i swoje zdrowie. A przecież wchodzimy w czas przeziębień, a dodatkowo jesteśmy w okresie pandemii koronawirusa, który dodatkowo osłabia organizm.

Utarło się przekonanie, że gdy w mieszkaniu lub domu jest ciepło, to unikniemy chorób, a gdy już zachorujemy, to dogrzewamy się najmocniej jak możemy. To samo się dzieje, gdy w domu pojawia się dziecko. Natomiast badania pokazują, że właśnie przegrzane pomieszczenia źle wpływają na zdrowie nasze i naszych pociech. Wysoka temperatura wysusza powietrze, co przekłada się na wysychanie śluzówek nosowych, przez co tracimy naturalny mechanizm usuwania wirusów i bakterii z nosa. Dzieje się tak już przy temperaturze 21°C. Zauważyć trzeba, że małe dzieci szybciej się ogrzewają i szybciej pocą. Większe dzieci są stale w ruchu, co znowu wpływa na podwyższenie temperatury

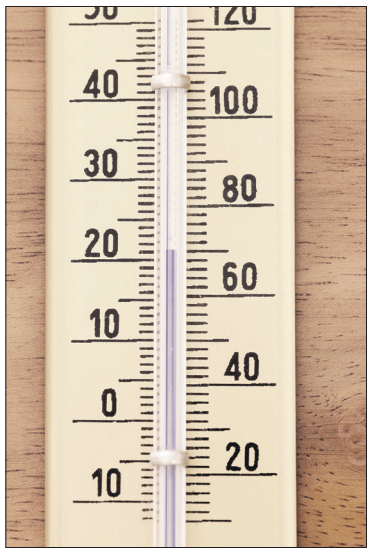

Naukowcy wskazują, że najlepiej nasz organizm funkcjonuje w temperaturze ok. 20°C. Jest to optymalne ciepło do zachowania dobrego zdrowia

ciała i pocenie. Więc po co jeszcze dogrzewać je zbyt wysoką temperaturą w pomieszczeniu? Częste jest również dogrzewanie śpiącego dziecka. Ciężej mu wtedy oddychać i spokojnie zasnąć, wysuszają się usta, poci się i zrzuca kołdrę.

Zbyt wysoka temperatura nie tylko na najmłodszych wpływa niekorzystnie. Dla dorosłych wysuszanie śluzówek nosowych jest tak samo złe jak dla dzieci. Łatwiej się przez to zarażamy i dłużej trwają infekcje. Długotrwałe przebywanie w nagrzanych pomieszczeniach w domu czy w pracy powoduje, że jesteśmy ospali, brakuje nam energii i motywacji do działania, spada poziom koncentracji, ciężko jest się nam skupić, jesteśmy bardziej marudni i rozdrażnieni. Możemy też odczuwać bóle głowy, spadek ciśnienia, zmęczenie i osłabienie. W skrajnych przypadkach możemy doświadczyć problemów z sercem i odwodnienia organizmu. Wysoka temperatura jest niekorzystna dla alergików. W suchym powietrzu mogą nasilić się objawy alergii zwłaszcza u osób wrażliwych na kurz i roztocza.

Jaka jest więc idealna temperatura w pomieszczeniu? Naukowcy wskazują, że najlepiej nasz organizm funkcjonuje w temperaturze ok. 20°C. Jest to optymalne ciepło do zachowania dobrego zdrowia i odczuwania komfortu. Nie wysuszamy wtedy nadmiernie powietrza i nie zwiększamy ryzyka przeziębienia czy grypy. Niebezpieczne dla naszego zdrowia są nagłe zmiany temperatury, gdy wychodzimy ze zbyt nagrzanego pomieszczenia na zewnątrz, gdzie panują minusowe temperatury. Taki szok termiczny jest idealny dla wirusów i bakterii atakujących nasz układ oddechowy. Najlepiej więc nie przesadzać z grzaniem w mieszkaniu i domu. Zaoszczędzi nam to sporo gotówki, a przede wszystkim zabezpieczy zdrowie nasze i naszych najbliższych. Dodatkowo zadbamy o nasze środowisko, racjonalnie korzystając z energii cieplnej.

Projekt stadionu konsultowany z PZPN

BIAŁA PODLASKA **Środowisko kibiców dopytuje, kiedy miasto przedstawi projekt stadionu. Pytania o ten obiekt padały także na ostatniej sesji Rady Miasta. Prezydent Michał Litwiniuk tłumaczy, że trwają ustalenia z projektantami, a ci projekt konsultują m.in. z PZPN.**

Do tematu stadionu prezydent odniósł się w ostatnim spotkaniu on-line z mieszkańcami, ale także publikując odpowiedzi na pytania zadane przez inicjatorów internetowej akcji pod hasłem „Oddajcie stadion dla Podlasia". Niektórzy kibice i sympatycy bialskiej piłki sugerują, jakoby ktoś... odebrał im stadion. Tymczasem ani nie został on sprzedany, ani nie zmieniono jego przeznaczenia. Trwa po prostu przebudowa, którą zresztą zainicjował jeszcze poprzedni prezydent.

W ramach inwestycji stadionowej powstał parking oraz nowe oświetlenie

„Nie zabrałem nikomu stadionu, ale broniąc interesu miasta rozwiązałem umowę z niesolidnym wykonawcą, co pozwoliło wykonać inwentaryzację i uniknąć kosztownych strat" – odpowiada w oświadczeniu prezydent Białej Podlaskiej Michał Litwiniuk. I zwraca uwagę, że gdy poprzednie władze miasta wybrały niewiarygodnego wykonawcę, który nie wywiązywał się z umowy, to wtedy kibice nie protestowali.

Za opóźnienia związane z przedstawieniem ostatecznej wersji projektu stadionu inicjatorzy akcji obarczają Urząd Miasta, sugerując, że projekt jest co chwilę zmieniany. W takim tonie brzmiała także wypowiedź firmy Arch-Dom, która projekt realizuje. Po opublikowaniu odpowiedzi firmy, zaczęła ona po komentarze odsyłać do Urzędu Miasta.

Tymczasem prezydent dementuje doniesienia o rzekomych ciągłych zmianach projektowych. „W przetargu nieograniczonym Gmina Miejska Biała Podlaska wyraźnie określiła wytyczne do projektu trybun. W ostatnich miesiącach odbywało się wiele spotkań z projektantami, w celu omówienia przyjętych rozwiązań. Analizowaliśmy wówczas ekonomię wykonania oraz funkcjonalność projektowanych obiektów, ich układ przestrzenny i bezpieczeństwo użytkowania. Wydłużenie okresu realizacji odbyło się na wniosek projektantów, czego potwierdzeniem jest otrzymana przez nas korespondencja w tej sprawie. Projektanci uzasadnili to sytuacją z COVID oraz koniecznością uzgodnień i dostosowań do uwag PZPN. Pozostaję w bieżącym kontakcie z zarządem klubu TOP 54 oraz MKS Podlasie Biała Podlaska, z trenerami i zawodnikami naszego miejskiego środowiska piłkarskiego, z którymi znam się także osobiście. Regularnie wymieniamy informacje nie tylko o naszych inwestycjach sportowych, ale także o bieżącej realizacji zadań szkoleniowych i rozgrywkowych oraz strategii rozwoju piłkarstwa w Białej Podlaskiej" – czytamy w oświadczeniu prezydenta.

Kibice skupieni wokół akcji „Oddajcie stadion dla Podlasia" przypominają o sobie co jakiś czas, rozwieszając na terenie miasta wymalowane na białym materiale hasła o odebraniu im stadionu, oskarżające obecnego prezydenta, który ten stadion właśnie zamierza odbudować. Wśród komentarzy na profilu FB są także krytykujące poprzedniego prezydenta i nawołujące obecnego do przyspieszenia prac. „Wybaczcie, że zapytam. A pytaliście winowajcę tego bagna Stefaniuka, jak poszło śledztwo CBA? Może zwrócić się z uprzejmą prośbą o rychłe naprawienie tego cyrku na stadionie!" – pisze Mateusz. (red)

Jan Paweł II na bibliotece

GMINA MIĘDZYRZEC PODL. **Mieszkańcy międzyrzeckiej gminy uczcili setną rocznicę wyboru Karola Wojtyły na papieża. W niedzielę 18 października na budynku Gminnej Biblioteki Publicznej w Międzyrzecu Podlaskim z siedzibą w Wysokim odsłonięto mural pamięci św. Jana Pawła II.**

Mural powstał z inicjatywy dyrektor GBP przy wsparciu gminy. Postać papieża Polaka jest bardzo ważna dla mieszkańców gminy Międzyrzec Podlaski. Od pięciu lat w bibliotece w Wysokim 16 października organizowane były wieczornice pamięci Jana Pawła II. Pomysł namalowania na jednej ze ścian budynku biblioteki muralu, który przedstawia papieża, narodził się w tym roku. – W związku z tym, że obchodzimy setną rocznicę urodzin Karola Wojtyły, postanowiliśmy uczcić ją w szczególny sposób. W czerwcu padł pomysł muralu. Bardzo nam

Na muralu umieszczono słowa św. Jana Pawła II: "Jeśli chcesz znaleźć źródło, musisz iść do góry, pod prąd"

zależało, żeby powstał na budynku biblioteki, ale wtedy jeszcze nie mieliśmy odpowiedniego miejsca. Wystąpiliśmy do pana wójta z prośbą o możliwość zamurowania dwóch okien, i dzięki temu, że otrzymaliśmy zgodę, mogliśmy rozpocząć prace – mówi Magdalena Chodzińska, dyrektor GBP w Międzyrzecu Podlaskim z siedzibą w Wysokim.

Mural zaprojektowali pracownicy biblioteki. Jana Pawła II na tle gór namalowała Swietłana Ulka, artystka z okolic Krakowa. Prace rozpoczęły się na początku października i trwały czternaście dni.

– Cieszymy się, że udało się zrealizować ten projekt. Mural jest przepiękny i mamy nadzieję, że spodoba się mieszkańcom Wysokiego i naszej gminy. Zdecydowaliśmy się na przedstawienie Jana

fot.GBP w Wysokim

Uroczystość odsłonięcia muralu ze względu na epidemię zorganizowano w skromniejszej formie niż planowano

Pawła II na tle gór, bo papież kochał góry. Myślę, że cytat św. Jana Pawła II, który umieściliśmy na tej realizacji: „Jeśli chcesz znaleźć źródło, musisz iść do góry, pod prąd", jest uniwersalny i bardzo wymowny. Każdy człowiek, bez względu na sytuację, znajdzie w tych słowach siebie i ukojenie swoich niepokojów. Poza tym góry kojarzą się z pokonywaniem przeszkód, dążeniem do góry, czego zawsze uczył nas papież – dodaje Chodzińska.

Uroczystość odsłonięcia muralu była skromna ze względu na epidemię. Organizatorzy musieli zrezygnować z zaplanowanego koncertu i montażu słowno-muzycznego. Uroczystość odbędzie się w innym czasie.

Monika Pawluk

Doroczne spotkanie miłośników koni

GMINA WISZNICE

Konie zimnokrwiste, czyli te bardziej masywne, powolniejsze, robocze, mają dużą grupę miłośników. Co roku spotykają się w Wisznicach, by pokazać swoje zwierzęta i podyskutować o ich hodowli. XII Gala Koni Ras Zimnokrwistych odbyła się 20 października na targowisku w Wisznicach.

fot.Gmina Wisznice

Mimo trudnego czasu, w Wisznicach odbyła się doroczna gala koni zimnokrwistych

– Ze względu na konieczność zastosowania obostrzeń, Oddział Lubelski Polskiego Związku Hodowców Koni podjął decyzję o rozbiciu imprezy na dwie mniejsze, i tym samym w Wisznicach zostało ocenionych 21 koni zimnokrwistych, a nie jak zwykle około 50 – informuje Piotr Dragan, wójt gminy Wisznice.

W programie znalazły się m.in. kwalifikacja do programu ochrony zasobów genetycznych koni rasy pkz, komisyjne mierzenie klaczy i ogierów, ocena typu, przeprowadzenie próby dzielności oraz spotkanie hodowców. Galę wraz z gminą współorganizował Lubelski Związek Hodowców Koni.

Jak podaje w swojej książce „Koń. Rasy, pielęgnacja, wychowanie, tresura" Tim Hawcroft, „koń zimnokrwisty pochodzi od konia leśnego – zwierzęcia o potężnej budowie, grubej sierści i powolnych chodach. Koń ten przeżył epokę lodową i został udomowiony około 3000 lat temu. W średniowieczu konie te służyły jako wierzchowce ciężkozbrojnych rycerzy; z biegiem czasu zapoczątkowały rozwój współczesnego konia pociągowego w Europie". Wśród najbardziej znanych ras koni zimnokrwistych wymienia się shire, perszeron, belgijski czy ardeński.

– Konie zimnokrwiste hodowane w naszym kraju bardzo dobrze zaadaptowały się do biotopu ziem polskich. Ogólnie można powiedzieć, że dużą rolę w tworzeniu i doskonaleniu ich populacji odegrały importowane z Europy Zachodniej konie ardeńskie (szwedzkie, francuskie), belgijskie, jak również bretony i bulony. Początkowo była to działalność spontaniczna, wynikająca z zainteresowań poszczególnych hodowców, i dopiero później nabierała cech pracy zorganizowanej, prowadzonej w określonych regionach naszego kraju – informuje Lubelski Związek Hodowców Koni.

Warto wspomnieć, że Wisznice mają w swoim herbie konia. Od wieków bowiem odbywały się tutaj targi koni. – Bardzo cieszę się z tego, że impreza odbyła się chociaż w okrojonym stopniu, oczywiście ze względu na trudny czas koronawirusa. Na imprezie stosowane były niezbędne obostrzenia. Zastosowany został również skrócony tryb oceny, tak by po dokonanej ocenie konia osoba mogła z nim odjechać do domu, nie czekając na koniec imprezy i podsumowanie wyników. Mam nadzieję, że w przyszłym roku impreza będzie się mogła odbyć w normalny sposób i że będzie mogła być świętem koni zimnokrwistych w Wisznicach – dodaje Piotr Dragan.

Justyna Madan

Seniorzy mogą zaopatrzyć się w opaski

GMINA WISZNICE **Opaski monitorujące stan zdrowia to nowoczesne rozwiązanie, które ma pomóc seniorom i ich rodzinom w kontroli stanu zdrowia. W ramach projektu „Aktywni i sprawni – usługi społeczne dla mieszkańców północnej Lubelszczyzny" opaski można wypożyczyć w budynku Urzędu Gminy.**

Takie opaski to doskonałe rozwiązanie, by monitorować stan zdrowia starszych, samotnie mieszkających osób

Opaski kupiono z myślą o osobach starszych, samotnych (lub samotnie zamieszkujących), z problemami zdrowotnymi, do monitorowania funkcji życiowych, z opcją powiadamiania bliskich w przypadku zagrożenia życia. Dzięki opasce seniorzy mogą czuć się bardziej bezpiecznie i swobodnie. Jest to dobre rozwiązanie zwłaszcza w obecnej sytuacji w kraju, tj. kwarantanny i leczenia przez telefon. Pierwsze opaski zostały już wypożyczane i bardzo dobrze się sprawdzają.

– Jestem bardzo zadowolona. Na co dzień opiekuję się krewną, która jest starsza i mieszka sama. Nasze domy oddalone są od siebie o prawie siedem km. Nie zawsze jesteśmy w stanie codziennie podjechać. Telefonu też czasem nie odbierze. Dzięki opasce mam stały nadzór nad jej stanem zdrowia. Przy każdej nieprawidłowości przychodzi esemes na mój telefon komórkowy, informując o zaistniałej sytuacji. Mam możliwość także połączenia telefonicznego poprzez opaskę, dzięki zainstalowanej aplikacji na moim telefonie. Jestem teraz spokojna, kiedy wiem na bieżąco, jak ona się czuje. Szczególnie teraz, jak w naszym kraju jest niestabilna sytuacja w związku z koronawirusem. Również osoba starsza odczuwa komfort, że jak np. przewróci się, będąc w domu sama, ktoś nad nią czuwa – mówi pani Ewa z Polubicz.

Mieszkańcy gminy Wisznice opaski do teleopieki mogą wypożyczyć w budynku Urzędu Gminy Wisznice (Rynek 35), pokój nr 209 (w dni robocze w godzinach 10-13, tel. 83 378 20 33). Wypożyczenie sprzętu jest bezpłatne. Osoby zainteresowane proszone są najpierw o kontakt telefoniczny.

Justyna Madan

Kolejne laptopy dla uczniów

GMINA ŁOMAZY **Już po raz drugi gmina Łomazy otrzymała dofinansowanie na zakup sprzętu komputerowego dla uczniów szkół podstawowych. W ramach programu „Zdalna szkoła+" kupiono 20 laptopów za 55 tys. zł. – Nie planujemy powrotu do nauczania zdalnego – informuje mimo to wójt Jerzy Czyżewski.**

Programy Ministerstwa Cyfryzacji „Zdalna Szkoła" i „Zdalna Szkoła+" skierowane są głównie do najbardziej potrzebujących rodzin z minimum trojgiem dzieci. Mają one celu zniwelowanie cyfrowego wykluczenia, ułatwiaja również naukę, zwłaszcza w przypadku gdy szkoły przechodzą w tryb nauczania zdalnego.

Kupione przez gminę laptopy zostały przekazane dyrektorom szkół. Po powrocie do tradycyjnego nauczania sprzęt będzie wykorzystywany podczas lekcji w szkołach. Od początku roku gmina nabyła łącznie 42 laptopy za 115 tys. zł.

– Obecnie w obu naszych placówkach oświatowych, w Łomazach i w Huszczy, odbywają się normalne zajęcia szkolne – informuje Jerzy Czyżewski, wójt gminy Łomazy. – Od września są wprowadzone przez dyrektorów zalecenia oraz wewnętrzne procedury. Nie planujemy powrotu do zdalnej nauki, chyba że dostaniemy zalecenie sanepidu z powodu zakażeń lub będą takie wytyczne rządu w całej Polsce.

100-procentowe dofinansowanie do laptopów pochodzi z konkursu grantowego „Zdalna szkoła – wsparcie Ogólnopolskiej Sieci Edukacyjnej w systemie kształcenia zdalnego".

Justyna Madan

Urząd w Rossoszu zamknięty do odwołania

GMINA ROSSOSZ **Działalność Urzędu Gminy Rossosz została zawieszona do odwołania. Wszystko z powodu podejrzenia koronawirusa u jednego z pracowników.**

19 października poinformowano o zamknięciu urzędu do odwołania w związku z podejrzeniem zachorowania na Covid-19 jednego z pracowników UG w Rossoszu. Powiatowa Stacja Sanitarno-Epidemiologiczna w Białej Podlaskiej podjęła decyzję o objęciu pracowników urzędu kwarantanną.

Jak podano w komunikacie, „sprawy dotyczące złożenia wniosku na dowód osobisty, uzyskania odpisów aktów stanu cywilnego oraz sprawy dotyczące działalności gospodarczej można załatwić w dowolnym urzędzie gminy lub miasta. Wojewoda lubelski wyda niebawem zarządzenie, w którym powierzy realizację zadań z zakresu Urzędu Stanu Cywilnego innemu urzędowi. Dotyczy to zdarzeń nagłych, np. sporządzenia aktu zgonu".

We wszelkich pilnych sprawach z urzędem można się kontaktować za pomocą poczty elektronicznej: gmina@rossosz.pl.

Justyna Madan

Konkurs piosenki na folkowo

GMINA BIAŁA PODLASKA

Gminny Ośrodek Kultury w Białej Podlaskiej oraz Klub Kultury w Sworach zapraszają do udziału w I otwartym konkursie piosenki „O Srebrny Klucz Wiolinowy" na folkowo.

fot.GOK w Białej Podlaskiej

Takie statuetki czekają na laureatów konkursu "O Srebrny Klucz Wiolinowy"

Celem konkursu jest przede wszystkim promowanie piosenki folkowej, jej walorów artystycznych i kulturowych, rozwijanie wrażliwości estetycznej poprzez muzykę i śpiew, wymiana doświadczeń muzycznych i wspólna, dobra zabawa.

Muzyczne zawody są skierowane do osób dorosłych z terenu gminy Biała Podlaska oraz gmin Drelów, Huszlew, Janów Podlaski, Konstantynów, Leśna Podlaska, Łomazy, Międzyrzec Podlaski, Piszczac, Rokitno i Zalesie. W zależności od liczby zgłoszeń przewidziane są trzy grupy: soliści, duety oraz grupy 3- i 4-osobowe. Każdy uczestnik czy grupa wykonują jedną piosenkę związaną z tegorocznym hasłem, czyli „na folkowo". Mogą to być współczesne piosenki inspirowane folklorem lub tradycyjne w nowoczesnych aranżacjach.

Aby się zgłosić do konkursu, należy nagrać utwór w formie wideo i dostarczyć go wraz z kartą zgłoszeniową do 20 listopada na adres Klub Kultury w Sworach Pracownia Pieśni i Tańca, ulica Kościelna 5, 21-500 Swory, tel. 516 200 803, 516 200 809, mail: swory@gokbp.pl. Komisja konkursowa dokona kwalifikacji, a o wynikach poinformuje do 24 listopada.

W zależności od sytuacji epidemiologicznej koncert konkursowy zaplanowano na 5 grudnia na godz. 17 w Klubie Kultury w Sworach. Szczegółowy regulamin oraz kartę zgłoszeniową można znaleźć na stronie internetowej Gminnego Ośrodka Kultury – gokbp.pl.

Justyna Madan

Dzieje 34 pułku piechoty w latach 1919-1939 (cz. 25)

34 pułk piechoty na Pomorzu (2)

W związku z planowanym przesunięciem 34 pp do prac fortyfikacyjnych, część oficerów została oddelegowana w rejon Brodnicy, gdzie odbyli oni przeszkolenie na budowanych tam obiektach. Pluton pionierów 34 pp oraz plutony pozostałych pułków piechoty 9 DP odbyły podobne szkolenie przy 9 batalionie saperów.

fot.z archiwum autora tekstu

Defilada 34 pp. Biała Podlaska 8 maja 1939 r.

Tragiczny wypadek

17 lipca 1939 r. na poligonie w miejscowości Grupa Dolna k. Grudziądza (gdzie odbywały się ćwiczenia ogniowe dywizjonów 9 pal) zdarzył się tragiczny wypadek. Podczas strzelań III dywizjonu jeden z pocisków spadł i wybuchł na stanowisku obserwacyjnym, na którym znajdował się mjr Marian Pasternak – dowódca 8 baterii i kpt. Wacław Pawłowski – p.o. dowódcy III batalionu 34 pp, odbywający praktykę w artylerii. Pocisk zabił majora Pasternaka i kpt. Pawłowskiego, ciężko ranny został kpr. Czesław Cybulski, a lekko ranni – pchor. Ludwik Niedźwiecki i plut. Kazimierz Kasjaniuk. Nowym dowódcą III batalionu 34 pp mianowano kpt. Jerzego Czernikiewicza.

Po odbyciu tych szkoleń, w ramach dywizji utworzono grupy ćwiczebne w składzie: pułk piechoty i dywizjon artylerii, które ćwiczyły według oddzielnych programów. Szczególnie często organizowano ćwiczenia marszowe, jednak nie w kierunku granicy niemieckiej. W ramach tych ćwiczeń staraniem dowódcy saperów Inspektoratu Armii w Toruniu – od 13 do 14 lipca 1939 r. zorganizowano ćwiczenia przeprawowe przez Wisłę w rejonie Rafy i Kokocka. W ćwiczeniach, które osobiście obserwowali gen. dyw. W. Bortnowski i płk J. Werobej, wziął udział także 34 pp.

Rozluźnienie dyscypliny

W połowie lipca 1939 r. nastąpiło ponowne rozluźnienie dyscypliny w pododdziałach. W tym okresie, ze względu na rozpoczęcie prac fortyfikacyjnych, proces szkoleniowy w jednostkach piechoty został znacząco zahamowany. Po rozpoczęciu żniw, nastroje wśród żołnierzy, podobnie jak wiosną, ponownie znacznie się pogorszyły. Masowo napływały raporty do dowódców jednostek z prośbami o zwolnienie z wojska ze względu na żniwa i konieczność udzielenia pomocy rodzinom. Żołnierze, stając do raportu, domagali się zwolnień, motywując to brakiem działań wojennych. Wielu z nich uważało, że są pokrzywdzeni, służyli bowiem od marca, podczas gdy inni rezerwiści w tym czasie nie zostali powołani.

Dowódcy proponowali, aby rezerwistów zwalniać rocznikami. Sugerowano również zmianę procedury. Zdaniem dowódców jednostek rezerwiści powinni być odsyłani do garnizonów i tam zwalniani do cywila. Wymiana rezerwistów, jaka miała miejsce w połowie lipca, a następnie w sierpniu 1939 r. wprowadziła pewną dezorganizację w jednostkach i musiała się odbić na poziomie wyszkolenia.

Po południu 16 lipca 1939 r. 34 pp, wzmocniony 91 kompanią kolarzy, szwadronem kawalerii dywizyjnej i plutonem saperów, otrzymał rozkaz przejścia w rejon Więcborka – położonego 60 km od dotychczasowego postoju pułku i 15 km od ówczesnej granicy polsko-niemieckiej.

Nowe zadania 9 DP

25 sierpnia 1939 r. płk J. Werobej otrzymał rozkaz operacyjny dowódcy armii, który w znaczący sposób zmieniał dotychczasowe zadania 9 DP. 34 pp przebywał wówczas w rejonie Klonowo – Lubiewo. W Klonowie znalazło się dowództwo 34 pp i jego III batalion, w Lubiewie I i II batalion, natomiast w Folwarku Klonowo rozlokowały się pododdziały specjalne pułku. Postój 34 pp w tym rejonie był związany ze zmianą decyzji co do jego użycia.

Według przewidywań polskiego dowództwa, niemieckie uderzenie z obszaru Pomorza Zachodniego mogło być skierowane z okolic Piły na Bydgoszcz i po osi Chojnice – Tczew. Osłonę tego kierunku miała przejąć Pomorska Brygada Kawalerii wzmocniona jednostkami wsparcia i przemianowana na Grupę Osłonową (GOs.) „Czersk". Przeszła ona do rejonu Chojnice – Brusy, a jej odcinek miała przejąć Grupa Osłonowa „Koronowo" złożona z 9 DP i przydzielonych jednostek wsparcia. Według przewidywań dowództwa Armii „Pomorze", odcinek GOs. „Koronowo" był drugorzędny i nie przewidywano, aby Niemcy wprowadzili na tym odcinku większe siły. Z tego względu 9 DP – już jako GOs. „Koronowo" – otrzymała do obrony nieproporcjonalnie rozległy, liczący 69 km, odcinek frontu. Na nowym odcinku obronnym 34 pp był rozmieszczony następująco: 34 pp na przedmościu bydgoskim, prace fortyfikacyjne w rejonie Dobrcz – Włoki – Kozielec; służby dywizji w rejonie Maksymilianowa; dowództwo i sztab dywizji z kompanią łączności znajdowały się w Koronowie.

Wieczorem 28 sierpnia 1939 r. dowództwo i sztab 9 Dywizji Piechoty opuściły Koronowo w dwóch kolumnach i przemieściły się do Tucholi. W kolumnie zmotoryzowanej, która przemieściła się po osi Koronowo – Mąkowarsko – Gostycyn – Tuchola, znalazły się oddziały zmotoryzowane Kwatery Głównej i oddziały łączności.

Zmiany personalne

21 sierpnia 1939 r., rozkazem Biura Personalnego MSWojsk., płk dypl. Leopold Marian Endel-Ragis został odwołany z funkcji dowódcy piechoty dywizyjnej 9 DP i mianowany I dowódcą piechoty dywizyjnej 22 Podhalańskiej DP. Tego samego dnia odwołano dotychczasowego dowódcę III batalionu 34 pp – mjr. Henryka Smotreckiego, który otrzymał przydział do sztabu dowódcy piechoty dywizyjnej i odesłany do dyspozycji dowódcy OK IX. Objął on następnie funkcję oficera łącznikowego przy Legionie Czechosłowackim formowanym na poligonie w Leśnej. Nowym dowódcą III/34 pp został mjr Karol Ludwik Skowroński z 69 pp, ale swoją funkcję pełnił tylko do 30 sierpnia. Tego dnia został on przeniesiony do sztabu dowódcy piechoty dywizyjnej, a dowództwo III batalionu przejściowo objął kpt. Czesław Czernikiewicz.

Po południu 31 sierpnia do miejsca postoju 34 pp przyjechał z Białej Podlaskiej kpt. Zygmunt Voss, który przejął od niego dowództwo nad III batalionem. Kpt. Czernikiewicz otrzymał natomiast rozkaz wyjazdu do garnizonu Biała Podlaska, gdzie objąć miał dowództwo szkoły podoficerskiej pułku. Wybuch wojny zastał więc 9 DP bez dowódcy odpowiedzialnego za działania piechoty. Niewykluczone, że była to jedna z przyczyn niepowodzenia natarcia na Klonowo 2 września 1939 r., gdzie wstępnymi działaniami kierował dowódca artylerii dywizyjnej 9 DP – płk dypl. M. Alików.

Ostatnia noc pokoju

31 sierpnia 1939 r. dowódca Armii „Pomorze" wydał podległym mu oddziałom rozkaz, w którym pisał m.in.: „[...] Będziemy bronić odwiecznie Polskiej Ziemi Pomorskiej i Wybrzeża Morskiego, będziemy bronić naszych braci Pomorzan, ich matek i sióstr, a twierdzą nam będzie każdy próg polskiego domu i polskiej chaty. Apeluję do Waszych gorących serc, byście rzetelnie spełniali swoje obowiązki. [...] Pamiętajcie, że wszystkie najlepsze uczucia całego narodu i serca Waszych bliskich są z Wami. Ufajcie Żołnierze swoim przełożonym [...]. Cała Polska patrzeć będzie z dumą na Wasze czyny, a potomność otoczy Was chwałą i sławą żołnierską. A gdy wrócicie do Waszych domów, życzę Wam – byście z podniesionym czołem mogli śmiało powiedzieć: spełniłem dobrze swój obowiązek wobec Ojczyzny. Niniejszy rozkaz polecam odczytać przed frontem kompanij, szwadronów i równorzędnych oddziałów".

Tego też dnia przekazano jednostkom rozkaz o wzmożeniu czujności w nocy z 31 sierpnia na 1 września 1939 r. O godz. 23.00 sztab 34 pp otrzymał ze sztabu dywizji rozkaz utrzymania gotowości marszowej kadry oficerskiej, a godzinę później polecono otwarcie skrzyń, w których znajdowały się karabiny przeciwpancerne UR. Była to ostatnia na blisko 6 lat noc pokoju w Europie.

dr Paweł Borek

Cena egz. 15 gr.

Rok VII. Biała-Podlaska, dnia 26 lipca 1939 r. № 14 (150).

PRAWEM NACZELNYM DOBRO PAŃSTWA!

GŁOS SPOŁECZNY

Głos Społeczny wychodzi 1 i 15 każdego miesiąca.
Adres redakcji i administracji: Biała Podlaska, ul. Krótka 1.
Redakcja przyjmuje interesantów: we wtorki, czwartki i soboty: godz. 13—14.
Prenumerata: kwartalnie . . . . 0.90 zł. rocznie . . . . 3.50 zł. Konto czekowe P. K. O. 51.161 Wł. konta K.K.O. w Białej Podl.— z zaznacz. na odwrocie: na rach. „Głosu Społecznego".
Ceny ogłoszeń: Cała strona — 100 zł. Ogłoszenia drobne — 10 gr. za wyraz.

Dwutygodnik poświęcony sprawom społecznym i kulturalno-oświatowym.

Postawa Polski

„Wyczerpiemy wszystkie metody załatwienia kwestii Gdańska w sposób pokojowy, ale o ile Niemcy trwać będą przy swoich planach anszlussu — **Polska podejmie walkę, nawet gdyby miała się bić sama i bez sojuszników**".

Tak powiedział Marszałek Śmigły Rydz.

Oświadczenie to, obiegające dziś cały świat, przekreśla wszystkie fałszywe informacje propagandy i prasy niemieckiej co do postawy Polski w sprawie Gdańska. **Cudzego nie chcemy, ale swego — nie damy!**

Niema i nie może być żadnych „przetargów" i „ustępstw" w sprawie naszego wolnego dostępu do morza, w sprawie całkowitej swobody w ujściu Wisły. Więc ani jakieśkolwiek „koncesje" dla Rzeszy, ani „erzatze" w tym guście, że Gdańsk miałby otrzymać w miejsce wysługującego się hitleryzmowi p. Greislera nowego prezydenta, a tym prezydentem zostałby kanclerz Hitler, ani inne tego rodzaju brednie i chwyty!

Jeżeli Niemcy uważają Polskę za swoją „przestrzeń życiową"—to przeliczyli się haniebnie.

Nie zgodzimy się nigdy być mierzwą niemieckiego imperializmu na ziemi naszych przodków. Nic nie mamy do oddania, ani z nikim nie myślimy się dzielić bogactwami naszej ziemi!

Mylą się ci, którzy posądzają nas o to, że do stanowczej naszej postawy przyczynili się Anglicy lub Francuzi.

Wierzymy w swoje siły i tu widzimy naszą wielkość! Nie powiększamy naszych możliwości o siły naszych sojuszników. Mamy jednak mocne przekonanie, że państwa demokratyczne nie mają totalistycznej moralności i w potrzebie nie opuszczą nas.

„Kto kontroluje Gdańsk — oświadczył Marszałek — ten kontroluje nasze życie ekonomiczne. Nasz handel płynie przez Gdańsk i Gdynię. Kto kontroluje Gdańsk, kontroluje Gdynię... **Zajęcie Gdańska, byłoby aktem przypominającym rozbiór Polski**".

A na myśl o tym — z dusz, które wychował Józef Piłsudski, z ust Narodu, który tyloma ofiarami krwi, poświęcenia i pracy zdobył Niepodległość — idzie jedna odpowiedź: walka z wrogiem naszego życia i naszej Ojczyzny, walka do ostatniego wysiłku i zwycięstwa nad wrogiem!

W wojnach z Niemcami nigdy nie przegraliśmy

To, co dziś Niemcy nazywają potrzebną im „przestrzenią życiową" jest niczym innym, jak tylko nową formą dobrze znanego Narodowi Polskiemu, krwawego niemieckiego hasła „Drang nach Osten" — „Przeć na wschód!"

Przeć na wschód, by narody osiadłe nad Bałtykiem i międzymorzu bałtycko-czarnomorskim podbić, zniewolić, uczynić je podścieliskiem i karmią dla dalszego rozwoju potęgi Niemiec. Taką była istota niemieckiej „przestrzeni życiowej" w czasach, gdy Niemcy pod pozorem szerzenia chrześcijaństwa wycinali w pień Połabian, Łużyczan, Pomorzan i Litwinów; taką jest i obecnie — gdy jakoby „celem utrzymania pokoju w Europie" zagarnęli Czechy, Morawy, Kłajpedę i Słowację.

Polska ze względu na swoje położenie geograficzne stanowi naturalną przeszkodę zaborczym dążeniom niemieckim. To też przede wszystkim na Polskę szły krwawe najazdy germańskie. Mimo okrutnych i długotrwałych nieraz zmagań wojennych, odnosiliśmy zawsze — jak widać z kart naszej historii — w rozprawach orężnych zwycięstwo nad Niemcami. Na ziemiach polskich łamała się i była miażdżona siła zbrojna Niemców, ilekroć z ogniem i mieczem szli na nas.

Psie Pole, Płowce, Grunwald — to trzy wielkie, wśród dziesiątków innych pól bitewnych, pobojowiska i cmentarze zachłannej potęgi nie-

Strona tytułowa "Głosu Społecznego" z 26 lipca 1939 r. (zbiory MBP)

Od tanga po sensualne brzmienia

BIAŁA PODLASKA

Tegoroczny Podlasie Jazz Festiwal był pełen różnego rodzaju odcieni tej muzyki. Rozpoczął ją zespół Bondonegro, specjalizujący się w tangu, a gwiazdą był Jan Ptaszyn Wróblewski. Organizatorzy, mimo pandemii, nie dają za wygrana i już myślą o kolejnych odsłonach imprezy.

Na scenie legenda polskiego jazzu Jan Ptaszyn Wróblewski i jego kwartet z Wojciechem Niedzielą na fortepianie, Adamem Święsem na kontrabasie i Marcinem Jahrem na perkusji

fot.Justyna Dragan

Podczas koncertu organizatorzy zadbali o właściwe odstępy pomiędzy osobami na widowni

O mały włos a festiwal trzeba byłoby odwołać. Dzień wcześniej rząd wprowadził kolejne obostrzenia w związku z koronawirusem, dotyczące m.in. organizowania wydarzeń kulturalnych. Pomysłodawca festiwalu Jarosław Michaluk nie dał jednak za wygraną i zrobił wszystko, by fani jazzu mogli cieszyć się kolejną ucztą muzyczną. Aby zapewnić większe bezpieczeństwo słuchaczom, koncerty przeniesiono do większej auli, a wstęp był bezpłatny. W zamian można było kupić pamiątkowe cegiełki w formie pocztówek festiwalowych. Odbyła się też aukcja festiwalowych grafik autorstwa artysty-grafika Lilli Wielgan-Michaluk na pomoc w leczeniu ciężko chorego dziennikarza Radia Lublin Piotra Wróblewskiego, od lat prowadzącego poprzednie edycje festiwalu.

Impreza rozpoczęła się od mocnego akcentu. Zagrał band Bandonegro, a więc światowej klasy orkiestra tango. Polscy muzycy podbijają serca słuchaczy na całym świecie nowym spojrzeniem na tango, łączącym tradycję i nowoczesność. – Znani są z wykonywania najlepszych tang na świecie, grają w dużych ośrodkach i są pozytywnie odbierani. Usłyszymy też wszechstronną wokalistkę Agnieszkę Hekiert, która zaprezentuje program ze swojej ostatniej płyty „Soulnation". Drugiego dnia rozpocznie wybitny saksofonista Jan Ptaszyn Wróblewski, z którym współpracujemy od wielu lat. Festiwal zakończy znana wokalistka Ewa Uryga, nazywana „królową muzyki gospel w Polsce". Apetyt rośnie, mam jeszcze w planach zaproszenie wielu artystów. Marzymi się np. koncert Michała Urbaniaka czy Leszka Możdżera. Mam nadzieję, że pandemia minie – mówił tuż przed wydarzeniem organizator Jarosław Michaluk.

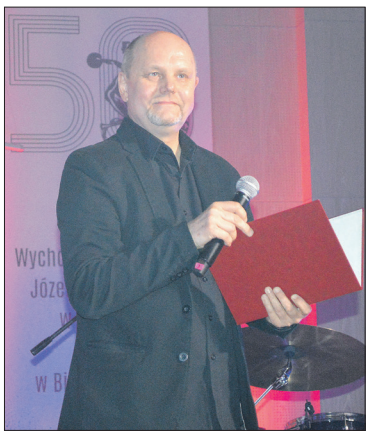

Jarosław Michaluk od 19 lat organizuje w Białej Podlaskiej najpopularniejszy festiwal jazzowy Polski wschodniej

To nas wyróżnia

Jarosław Michaluk, organizator: – Podlasie Jazz Festival to jeden z najciekawszych i najpopularniejszych festiwali jazzowych Polski wschodniej, który na stałe wrósł w pejzaż kulturalny stolicy Południowego Podlasia Białej Podlaskiej. Od wielu lat cieszy się nieprzerwanie dużym zainteresowaniem wśród wielbicieli jazzu. Występowali na nim znakomici polscy artyści oraz międzynarodowe gwiazdy ze Stanów Zjednoczonych, Europy Zachodniej, Ameryki Południowej, Indonezji, a także Białorusi czy Ukrainy. Festiwal stwarza również możliwość występów młodym obiecującym muzykom jazzowym, którzy zostali już wcześniej zauważeni i docenieni. Koncertowali tutaj m.in.: Kevin Mahogany, Hiram Bullock, Michael „Patches" Stewart, Dean Brown, Marvin Smitty Smith, Linley Marthe, Saskia Laroo i Apple Tea. A z polskich wykonawców chociażby: Urszula Dudziak, Jan Ptaszyn Wróblewski, Zbigniew Namysłowski, Ewa Bem, Tomasz Szukalski, Wojciech Karolak, Włodzimierz Nahorny, Krzesimir Dębski, Włodek Pawlik, Henryk Miśkiewicz, Piotr Baron, Kazimierz Jonkisz, Aga Zaryan, Anna Maria Jopek, Stanisław Soyka, Marek Bałata, Krzysztof Ścierański, Marek Napiórkowski, Cezary Konrad, bracia Niedzielowie, Grażyna Łobaszewska, Krystyna Prońko, Lora Szafran, Ewa Uryga, Danuta Błażejczyk, Dorota Miśkiewicz, Mietek Szcześniak, Krystyna Stańko, Andrzej Przybielski, Karol Szymanowski, Sławek Jaskułke, Adam Bałdych, Grzech Piotrowski, Maria Sadowska, Michał Tokaj, bracia Majewscy, Trio Andrzeja Jagodzińskiego, Atom String Quartet, Funk De Nite i Funky Groove. Festiwal istnieje od 2002 roku.

Michał Główka, muzyk zespołu Bondonegro, również przyznaje, że to trudny czas dla artystów, ale starają się nie zwalniać tempa. – Nie ograniczamy się do Polski, koncertujemy po całej Europie i na świecie. Nie poddajemy się, działamy. Myślimy o naszym projekcie szerzej. W czasie pandemii nagrywaliśmy nowe utwory, mamy zlecenia zdalne. To chociażby muzyka do filmów. Prowadziliśmy też cykl koncertów on-line, który nazwaliśmy „Digital Tango Room" – wylicza Główka.

Podczas festiwalu nie zabrakło też pozamuzycznych akcentów. Jan Ptaszyn Wróblewski otrzymał bowiem statuetkę „Zasłużony dla Bialskopodlaskiego Stowarzyszenia Jazzowego" za wieloletnią współpracę przy promocji muzyki jazzowej w Białej Podlaskiej.

Honorowy patronat nad festiwalem objął prezydent miasta Michał Litwiniuk.

Justyna Dragan

Więcej zdjęć na www.podlasianin.com.pl

Bibliotekarze przeszli szkolenia z dofinansowaniem

BIAŁA PODLASKA

PATRONAT MEDIALNY podlasianin.com.pl

W czasie pandemii Miejska Biblioteka Publiczna nie traci czasu. Placówka uzyskała z Ministerstwa Kultury i Dziedzictwa Narodowego dofinansowanie projektu „Profesjonalizm-Nowoczesność-Rozwój" w ramach programu „Partnerstwo dla książki". Były m.in. szkolenia dla pracowników i zakup sprzętu komputerowego.

Do współorganizacji projektu, który potrwa do końca października, zaproszono Urząd Miasta oraz Starostwo Powiatowe. Ma on za zadanie podnieść kompetencje zawodowe osób pracujących w bibliotekach publicznych powiatu bialskiego i miasta Biała Podlaska.

W pierwszej wersji planowano cztery szkolenia stacjonarne i wyjazd edukacyjny do Biblioteki Publicznej Dzielnicy Bemowo w Warszawie. Niestety, pandemia pokrzyżowała plany i koordynatorzy projektu skorzystali z możliwości przeniesienia szkoleń do sieci, zmieniając nieco ich zakres merytoryczny. – Sytuacja wymusiła rezygnację z wyjazdu edukacyjnego. Z zamian kupiono sprzęt do szkoleń on-line: laptop z oprogramowaniem, 3 zestawy słuchawek z mikrofonem, router oraz opłacono dostęp do platformy ClickMeeting. Wartością dodaną działań projektowych był przyspieszony kurs nauki obsługi narzędzi do prowadzenia szkoleń on-line, a także wdrożenie bibliotekarzy z powiatu do uczestnictwa w takiej formie edukacji – informuje Ewa Filipiuk, główny specjalista ds. promocji MBP.

Zrealizowano cztery szkolenia on-line w trakcie sześciu dni szkoleniowych. 29 czerwca odbyło się spotkanie inauguracyjne, podczas którego podsumowano działalność bibliotek w powiecie ziemskim i w Białej Podlaskiej w 2020 r., w czasie epidemii. Potem odbyło się dwudniowe szkolenie „Nowe technologie w animacji czytelnictwa. Aplikacje, narzędzia, multimedia, gamifikacja – warsztat praktyczny". Prowadził je Karol Baranowski, bibliotekarz w Pedagogicznej Bibliotece Wojewódzkiej w Krakowie oraz w agendzie Arteteka WBP w Krakowie, zdobywca tytułu Ogólnopolski Bibliotekarz Roku 2019 w konkursie Stowarzyszenia Bibliotekarzy Polskich, specjalista w zakresie nowych technologii.

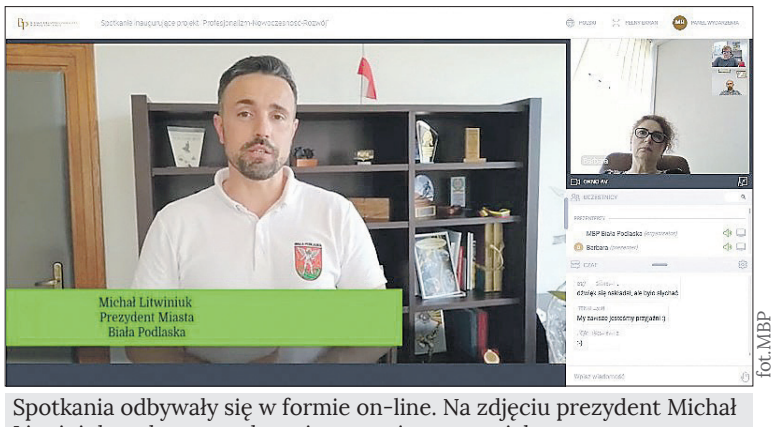

fot.MBP

Spotkania odbywały się w formie on-line. Na zdjęciu prezydent Michał Litwiniuk podczas spotkana inaugurującego projekt

7 września odbyło się „Spotkanie z literaturoznawcą", którego tematem była współczesna literatura polska – obecnie panujące trendy, książki wartościowe, poczytne i nagradzane. Wykład o literaturze polskiej w kontekście literatury powszechnej wygłosił prof. dr hab. Rafał Szczerbakiewicz, adiunkt Katedry Współczesnej Literatury i Kultury Polskiej UMCS w Lublinie, autor licznych publikacji książkowych, artykułów i rozpraw.

Ostatnie szkolenie to „Doskonalenie pracy w Systemie Bibliotecznym Mateusz", w którym tworzą katalogi i udostępniają zbiory biblioteki powiatu bialskiego. Warsztaty 24 i 25 września prowadził Marcin Oyrzanowski, współtwórca SB Mateusz, kierownik Działu Gromadzenia i Opracowania Zbiorów Biblioteki Publicznej Dzielnicy Bemowo w Warszawie. Zaprezentowano sposób przeprowadzenia kontroli zbiorów bibliotecznych (skontrum), ubytkowania, generowania statystyk, pobierania i zamieszczania okładek, wyszukiwania i pobierania opisów do katalogów lokalnych, ale także opis audiobooka i gry planszowej, bowiem zbiory te coraz częściej pojawiają się w ofercie bibliotek. Zaprezentowano też e-platformę, dzięki której czytelnicy mogą pobierać zdalnie e-audiobooki, e-czasopisma i e-booki z zasobów swojej biblioteki.

We wszystkich wydarzeniach projektowych wzięło udział łącznie 230 osób. Koszt projektu to 16,1 tys. zł. Dofinansowanie z pieniędzy Ministerstwa Kultury i Dziedzictwa Narodowego wyniosło 10,5 tys. zł.

Justyna Dragan

Palenie drewnem najbardziej ekologiczne

Palenie drewnem sezonowanym lub biomasą drzewną jest najbardziej ekologiczną i efektywną metodą palenia w kotłach i piecach na paliwa stałe – przekonują eksperci z łódzkiego Bionanoparku. Na biznesalert.pl przypominają też, że nie wolno spalać śmieci, bo powoduje to powstawanie wielu szkodliwych substancji, często rakotwórczych.

Polska dusi się smogiem, szczególnie zimą. Twierdzą tak m.in. mieszkańcy Białej Podlaskiej i innych miast naszego regionu, mim że to południowe Podlasie uważane jest za jeden z bardziej ekologicznych zakątków naszego kraju. Niestety, w sezonie grzewczym jesienią i zimą przekraczane są w nim normy zanieczyszczeń powietrza, powodowane przez tzw. niską emisję, która jest przede wszystkim efektem spalania węgla oraz śmieci w domowych kotłowniach i piecach. Jednym z jej składników jest tzw. pył zawieszony, który zawiera m.in. drobinki węgla (sadzy), substancje lotne: siarczany, azotany, chlorki, a także substancje toksyczne tj. wielopierścieniowe węglowodory aromatyczne, dioksyny i furany.

Palmy drewnem

Jak przekonuje na stronie biznesalert.pl dr inż. Szymon Szufa z APS-Ekoinnowacje, w kotłach czy piecach na paliwa stałe najbardziej ekologiczne, a także efektywne jest palenie przede wszystkim biomasą drzewną lub suchym, sezonowanym drewnem, magazynowanym przez okres od roku do dwóch lat, bądź zakupionym z pewnego źródła z potwierdzoną zawartością wilgoci na poziomie ok. 20 proc.

– Powinniśmy, jeżeli jest to możliwe, w naszym kotle bądź kominku, rozpoczynać proces spalania od góry, bo wówczas wszystkie substancje, części lotne zawarte w paliwie będą dopalone, nie będziemy emitować większej ilości zanieczyszczeń do środowiska i będziemy oszczędzać paliwo. Kocioł powinien też być jak najwyższej klasy, bo to świadczy o wysokiej sprawności nominalnej tego kotła, oraz powinniśmy zadbać o jak najwyższą jakość dodatkowych urządzeń i instalacji grzewczej – przekonuje Szufa.

Jego zdaniem, to wszystko spowoduje, że będziemy palić ekologicznie, sprawnie i oszczędnie, bo ograniczymy straty paliwa, zmniejszymy negatywny wpływ spalania na zdrowie nasze i sąsiadów, a także negatywny wpływ na środowisko. – Zaoszczędzimy też w ten sposób sporo pieniędzy – podkreśla.

Najlepsze drewno drzew liściastych

Specjalista zachęca do palenia w domowych piecach, kotłach i kominkach biomasą drzewną lub drewnem sezonowanym, czyli przechowywanym w odpowiedni sposób – z zapewnionym dostępem powietrza wiosną i latem oraz zabezpieczonym jesienią i zimą przed wilgocią, deszczem czy śniegiem. – Dobre drewno sezonowane do tego, by palić nim w sposób ekologiczny, efektywny i sprawny, powinno mieć zawartość wilgoci na poziomie ok. 20 proc. – dodaje.

Według eksperta, dobrze jest palić przede wszystkim drewnem drzew liściastych, które zawiera mniejsze ilości substancji żywicznych, ale rozpalać drewnem drzew iglastych. – Mamy różnego rodzaju odnawialne źródła energii w postaci biomasy drzewnej do palenia w naszych piecach i kotłach, przede wszystkim jest to brykiet ogólnodostępny, bele drzewne, zwykłe drewno, które możemy porąbać siekierą czy też zrębka w postaci odpadów – wymienia.

Edward Tomaszuk zachęca

Do przestawienia się z węgla na drewno zachęca Edward Tomaszuk, przedsiębiorca z Białej Podlaskiej. – Oczywiście, przestawienie się na opalanie drewnem wymaga zainwestowania pewnej sumy pieniędzy, ale wszystko to odzyska się później poprzez mniejsze koszty zakupu surowca. Zadbajmy o czystsze powietrze nad naszym Podlasiem. Zimą, wskutek otaczającego nas ze spalanego węgla smogu, aż trudno oddychać – mówi właściciel firmy Edwood.

Czas sezonowania uzależniony jest od gatunku drewna. – W przypadku brzozy, sosny, czy np. wierzby wystarczy, że drewno będzie sezonowane prze rok, natomiast bardziej wymagające drewna, o większej wartości opałowej tj. dąb czy grab powinny być sezonowane ok. dwa lata – zaznacza dr Szufa.

Zdaniem Łukasza Adriana z APS-Ekoinnowacje, szczególnie ważne jest dobre rozpalenie pieca i niezależnie jakiego paliwa stałego używamy – czy to węgla, drewna czy biomasy. Zawsze powinno się zaczynać rozpalanie w kotle na paliwo stałe od góry.

Nie palmy śmieci!

Specjaliści podkreślają, że w piecach nie wolno palić śmieci. – Przede wszystkim powinniśmy unikać palenia kolorowymi gazetami, rozpalania kartonami wielowarstwowymi czy folią PET, nie powinniśmy palić tego typu odpadami, ponieważ powodujemy zagrożenie zarówno dla siebie, jak i naszych sąsiadów. W wyniku spalania takich śmieci powstaje wiele substancji szkodliwych, często rakotwórczych tj. m.in. benzo(a)piren czy wielopierścieniowe węglowodory aromatyczne, które niszczą nasz organizm i powodują, że szybciej umieramy – podkreśla na biznesalert.pl dr Szufa.

Zwraca jednak uwagę, że nie każdego stać na dobrej klasy paliwo, co powoduje, że ludzie, żeby się ogrzać palą różnymi odpadami, które mają na co dzień tzn. plastikowymi butelkami, kartonami po mleku czy po sokach. – I to powoduje intensyfikację powstawania smogu. Tego trzeba unikać za wszelką cenę – dodaje ekspert.

Sytuacja ta ma negatywny wpływ na jakość polskiego powietrza, bowiem kotły domowe i piece na węgiel są dominującym źródłem pyłu zawieszonego oraz benzo[a]pirenu, który jest substancją silnie rakotwórczą. Dodatkowo w większości kotły na węgiel to kotły zasypowe, często mające niską sprawność wytwarzania energii cieplnej i charakteryzujące się bardzo wysokimi wskaźnikami emisji tych szkodliwych substancji. (opr. MS)

Fakty i liczby nt. ciepłownictwa w Polsce

- 87% węgla spośród wszystkich gospodarstw domowych w Unii Europejskiej spalają Polacy w domach.
- 47% odsetek polskich gospodarstw ogrzewa swoje domy paliwami stałymi.
- 26 milionów ton węgla energetycznego zużywa rocznie ciepłownictwo.
- 30 mld euro rocznie płacimy za choroby będące skutkiem smogu w Polsce.
- 56% w grupie ubogich stanowią gospodarstwa na wsi.

Niemcy już bez węgla kamiennego

Niemcy przez długi czas, podobnie jak Polska, opierały gospodarkę na węglu. Jak podaje Aleksandra Fedorska w „Rzeczpospolitej", w powojennych Niemczech (RFN i NRD łącznie) najwięcej węgla brunatnego wydobywano w połowie lat 80. XX wieku – 400 milionów ton rocznie. Natomiast już w 2000 r. było to zaledwie 160 milionów. Wydobycie węgla kamiennego (głównie w Niemczech Zachodnich) osiągnęło swój szczyt w latach 50. i od tego czasu spadało.

fot.strona FB ostatniej niemieckiej kopalni

Obecnie trwa walka o utrzymanie historycznej wieży wspierającej kopalni Prosper-Haniel w Bottrop

W przypadku naszych zachodnich sąsiadów węgiel kamienny to już jednak historia. Przeszedł on do niej 21 grudnia 2018 r. Natomiast etap zamykania kopalni węgla brunatnego dopiero się zaczyna i skończy się w 2038 r. Będzie to oznaczać całkowite zakończenie wydobywania węgla w Niemczech, które w dużej mierze zawdzięczają swój dobrobyt właśnie temu czarnemu i brunatnemu złotu.

Podczas zamykania dwa lata temu w Niemczech ostatniej kopalni węgla kamiennego Prosper-Haniel w Bottrop, górnicy uroczyście przekazali niemieckiemu prezydentowi Frankowi-Walterowi Steinmeierowi ostatnią bryłę węgla wydobytą w tej szczycącej się ponad 150-letnią tradycją kopalni. W pewnym stopniu przypominała ona kształt ludzkiego serca, gdyż górnictwo i związany z nim przemysł były do niedawna sercem i duszą Zagłębia Ruhry.

Śmiertelne żniwo zmian klimatu – kto następny?

Szczurzynek koralowy zniknął z powierzchni Ziemi. To pierwszy ssak, który wyginął na skutek zmian klimatu spowodowanych przez człowieka – podaje na chronmyklimat.pl Agata Golec. Szczurzynek koralowy to gatunek gryzonia przypominającego szczura, który zamieszkiwał niewielką wysepkę Bramble Cay w Cieśninie Torresa. Zamieszkiwał, gdyż w czerwcu 2016 r. został oficjalnie uznany za wymarły.

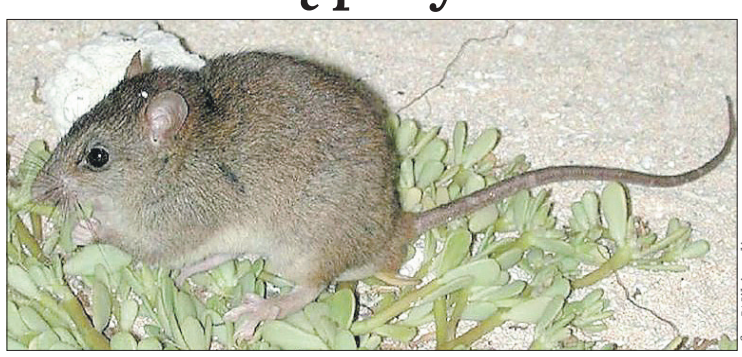

fot.Wikipedia

Naukowcy, którzy prowadzili badania, podają, że główną przyczyną jego wyginięcia był podnoszący się poziom morza. Od początku ubiegłego stulecia do roku 2010 poziom mórz na świecie wzrósł średnio o ok. 20 cm – znacznie szybciej niż kiedykolwiek w ciągu ostatnich 6 tys. lat. Tymczasem w Cieśninie Torresa w ostatnim dziesięcioleciu tempo podnoszenia się wód było czterokrotnie wyższe niż globalna średnia!

Tymczasem polski rząd, jako jedyny w Unii Europejskiej, nie poparł postulatu osiągnięcia neutralności klimatycznej przez UE w 2050 r. Na łamach „Rzeczpospolitej" skomentował to Zbigniew Karaczun, profesor SGGW i ekspert Koalicji Klimatycznej.

– Nie jest prawdą to, co od lat słyszymy, że w Polsce od węgla nie da się odejść i nie da się osiągnąć neutralności klimatycznej. Ja sam niedawno brałem udział w pracach zespołu powołanego przez WWF Polska. W tym szerokim składzie próbowaliśmy odpowiedzieć sobie na pytanie, czy można osiągnąć neutralność klimatyczną w polskim rolnictwie i leśnictwie do 2050 r. Przy czym warto zaznaczyć, że w przypadku rolnictwa tę neutralność osiągnąć trudniej niż w przypadku energetyki, ponieważ w rolnictwie emisja gazów cieplarnianych ma charakter procesowy. To znaczy, jeżeli chcemy produkować żywność, musimy powodować emisję gazów cieplarnianych do atmosfery. Pomimo to nasze badania wykazały, że neutralność klimatyczną w polskim rolnictwie da się osiągnąć w perspektywie najbliższych 30 lat. Wymagać to będzie aktywnych działań, ale jest możliwe do osiągnięcia. I zwiększy bezpieczeństwo żywnościowe Polski. (opr. MS).

AUTO KOMIS Cezar
PRZYJEDŹ, WSTAW - MY SPRZEDAMY
• profesjonalne doradztwo •
• pośrednictwo w sprzedaży samochodów •
• import samochodów z Niemiec •
• indywidualne zamówienia •
WWW.AUTOKOMISCEZAR.PL
Al. Jana Pawła II 84, Biała Podlaska
501 669 730
607 131 136

MOTORYZACJA

AUDI

- Audi A6 (2004), 2.4 benzyna, z Niemiec, cena: 19.800 zł, tel. 501 658 443
- Audi A3 (2006), 1.9 TDI, cena: 17.000 zł, tel. 501 658 443
- Audi A6, 4.2 quatro, benzyna (2001), cena: 17.000 zł, opłacona, tel. 501 658 443
- Audi A3, 1.6 benzyna (2000), cena: 5.500 zł, tel. 501 658 443

BMW

- BMW E30 (2008), 2.0 benzyna, cena: 23.000 zł, tel. 501 658 443
- BMW, 2.0 diesel (2010), cena: 43.000 zł, opłacony, tel. 501 658 443

CHEVROLET

- Chevrolet Aveo (2009) 1.2 benzyna, sprowadzony, opłacony, cena: 9.900 zł, tel. 607 131 136, 609 217 476 www.autokomiscezar.pl

CITROEN

- Citroen Xsara (2000), 2.0 HDI, bardzo ładny, bez korozji, cena: 4.200 zł, tel. 501 658 443
- Citroen Cactus (2015), 1.2 benzyna, sprowadzony, opłacony, cena: 29.900 zł. tel. 607 131 136, 609 217 476 www.autokomiscezar.pl

FIAT

- Fiat Panda 1.2 benzyna (2012), klimatyzacja, przebieg: 110 000 km, cena: 11.990 zł, tel. 509 130 709
- Fiat Grande Punto (2009) 1.4 benzyna, sprowadzony, opłacony, cena: 9.900 zł, tel. 607 131 136, 609 217 476 www.autokomiscezar.pl

FORD

- Ford C-Max (2007), 1.6 diesel, zarejestrowany, cena: 10.900 zł, tel. 607 131 136, 609 217 476 www.autokomiscezar.pl

- Ford Fiesta, sprowadzony, opłacony, 1.2 benzyna (2010), przebieg: 182 000 km, cena: 17.990 zł, tel. 509 130 709
- Ford C-Max (2013), 1.6 diesel, sprowadzony, opłacony, cena: 27.900 zł, tel. 607 131 136, 609 217 476 www.autokomiscezar.pl

HONDA

- Honda Accord 2.0 benzyna, 156 KM, sprowadzona, opłacona, niski przebieg: 172 000 km, cena: 37.990 zł, tel. 509 130 709
- Honda Jazz (2003) 1.2 benzyna, sprowadzony, opłacony, cena: 7.900 zł, tel. 607 131 136, 609 217 476 www.autokomiscezar.pl
- Honda Jazz (2009), 1.2 benzyna, sprowadzona, opłacona, cena: 18.900 zł, tel. 607 131 136, 609 217 476 www.autokomiscezar.pl
- Honda Jazz (2010), 1.2 benzyna, opłacona, sprowadzona, cena: 20.900 zł, tel. 607 131 136, 609 217 476 www.autokomiscezar.pl

HYUNDAI

- Hyundai i40 (2011), 1.7 diesel, opłacony, cena: 34.500 zł, tel. 501 658 443

- Hyundai i30 1.6 diesel, 6 biegów (2011), przebieg: 163 000 km, cena: 17.990 zł, tel. 509 130 709
- Hyundai iX20 (2014) 1.4 benzyna, sprowadzony, opłacony, cena: 33.900 zł, tel. 607 131 136, 609 217 476 www.autokomiscezar.pl
- Hyundai I40 (2014), 1.7 diesel, sprowadzony, opłacony, cena: 43.900 zł, tel. 607 131 136, 609 217 476 www.autokomiscezar.pl

KIA

- Kia Ceed (2012), 1.6 diesel, kombi, 115 KM, przebieg: 229 000 km, cena: 17.990 zł, tel. 509 130 709

- Kia Optima 1.7 diesel, automat, sprowadzona, zarejestrowana (2016), niski przebieg: 79 000 km, tel. 509 130 709
- Kia Sportage (2009), 2.0 diesel, zarejestrowana, cena: 21.500 zł, tel. 607 131 136, 609 217 476 www.autokomiscezar.pl

MAZDA

- Mazda 5, 2.0 diesel (2008), cena: 14.900 zł, tel. 501 658 443

MERCEDES

- Mercedes C220, 2.2 diesel (2006), przebieg: 212 000 km, z Niemiec, tel. 501 658 443
- Mercedes A-klasa, 1.4 benzyna (2002), cena: 5.900 zł, tel. 501 658 443
- Mercedes W204 (2010) C180 kompresor, sprowadzony, opłacony, cena: 39.900 zł, tel. 607 131 136, 609 217 476 www.autokomiscezar.pl
- Mercedes E320 diesel (2004), zarejestrowany, cena: 23.500 zł, tel. 607 131 136, 609 217 476 www.autokomiscezar.pl

MITSUBISHI

- Mitsubishi Pajero Pinin (2001) 2.0 benzyna, 5 drzwiowy, 4x4 zarejestrowany, cena: 10.900 zł, tel. 607 131 136, 609 217 476 www.autokomiscezar.pl

NISSAN

- Nissan Almera Tino, 1.8 benzyna + gaz (2003), cena: 9.300 zł, tel. 501 658 443
- Nissan Micra (2015), 1.0 benzyna, cena: 22.000 zł, opłacony, tel. 501 658 443

OPEL

- Opel Antara SUV, 4x4, full opcja, czarny stan bardzo dobry, cena: 20.000 zł, tel. 603 376 572
- Opel Omega z Niemiec (2001), SL, 2.2 diesel, cena: 2.000 zł, tel. 501 658 443
- Opel Astra 1.6 benzyna (2000), cena: 6.000 zł, opłacony z Niemiec, tel. 501 658 443
- Opel Zafira 1.9 diesel (2010), 7-osobowy, cena: 17.500 zł, tel. 501 658 443
- Opal Corsa 1.0 E (1998), stan kolekcjonerski, jak nowy, cena: 2.650 zł, tel. 791 510 087
- Opel Meriva (2006) 1.6 benzyna, sprowadzony, opłacony, cena: 11.900 zł, tel. tel. 607 131 136, 609 217 476 www.autokomiscezar.pl
- Opel Astra (2014) 1.6 diesel, sprowadzony, opłacony, cena: 31.900 zł, tel. 607 131 136, 609 217 476 www.autokomiscezar.pl

PEUGEOT

- Peugeot Partner (2003), 2.0 diesel, cena: 3.500 zł, tel. 501 658 443

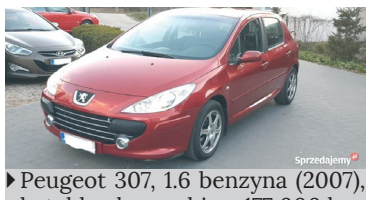

- Peugeot 307, 1.6 benzyna (2007), hatchback, przebieg: 177 000 km, cena: 12.590 zł, tel. 509 130 709

RENAULT

- Renault Talia (2003), 1.4 benzyna, cena: 3.500 zł, tel. 501 658 443
- Renault Scenic II (2004), 1.9 diesel, cena: 5.000 zł, tel. 501 658 443

ROVER

- Rover 75, 2.0 diesel (2003), automat, cena: 4.999 zł, tel. 501 658 443

SKODA

- Skoda Octavia 1.6 TDI (2010), cena: 19.900 zł, tel. 501 658 443
- Skoda Fabia (2003) 1.2 benzyna, sprowadzona, opłacona, cena: 6.900 zł, tel. 607 131 136, 609 217 476 www.autokomiscezar.pl
- Skoda Fabia (2010) 1.6 diesel, sprowadzony ze Szwajcarii, cena: 15.900 zł, tel. 607 131 136, 609 217 476 www.autokomiscezar.pl

SUZUKI

- Suzuki Grand Vitara (2006), 2.0 benzyna + gaz, cena: 23.900 zł, tel. 501 658 443
- Suzuki Jimny (2006) 1.3, automat, 4x4 skóra, sprowadzony ze Szwajcarii, opłacony, cena: 24.900 zł, tel. 607 131 136, 609 217 476 www.autokomiscezar.pl

TOYOTA

- Toyota Yaris (2012) 1.4 diesel, sprowadzony ze Szwajcarii, cena: 22.900 zł, tel. 607 131 136, 609 217 476 www.autokomiscezar.pl

VOLKSWAGEN

- **VW Vento 1.0 diesel (1994), do jazdy lub na części, cena: 1.100 zł, tel. 500 714 188**
- VW Golf IV (2003), 1.9 TDI, 130 KM, cena: 8.900 zł, sprowadzony, opłacony, tel. 501 658 443
- VW Golf IV (1999), 1.4 benzyna, cena: 2.800 zł, tel. 501 658 443

NAPĘDZANA ZACHWYTEM
NOWA HYBRYDA O MOCY 184 KM
HYBRID
SAMOŁADUJĄCY ELEKTRYCZNY NAPĘD HYBRYDOWY
NOWA TOYOTA C-HR
Auto Podlasie Sp. z o.o.
21-500 Biała Podlaska
ul. Piłsudskiego 35
tel. 83 342 22 22
www.toyota-bialapodlaska.com.pl
e-mail: salon@toyota-bialapodlaska.com.pl
AUTO PODLASIE

TAXI PODLASIE.PL
667 111 444
83 196-21
Zapłać kartą w aplikacji BEZPŁATNIE i BEZPIECZNIE!
rodzina.gov.pl

OKRĘGOWA STACJA KONTROLI POJAZDÓW
MZK BIAŁA PODLASKA
BADANIE TECHNICZNE WSZYSTKICH POJAZDÓW
PRZEGLĄDY OKRESOWE I REJESTRACYJNE
SERWIS POJAZDÓW
GEOMETRIA KÓŁ
WULKANIZACJA
KLIMATYZACJA
ZAPEWNIAMY FACHOWĄ OBSŁUGĘ
83 343 87 18, 514 602 823
Biała Podlaska, ul. Brzegowa 2

VOLVO

- Volvo V50 (2007) 2.0 diesel, sprowadzony, opłacony, cena: 13.900 zł, tel. 607 131 136, 609 217 476 www.autokomiscezar.pl
- Volvo XC60 (2010) 2.4 diesel zarejestrowany, cena: 43.900 zł, tel. 607 131 136, 609 217 476 www.autokomiscezar.pl

MOTORYZACJA INNE

- Nissan Micra K11 (2001), 5-drzwiowy, benzyna, czarny, na części - 50 zł, tel. 510 840 833

MOTOCYKLE

- Skutery: 50 cm3, 100 cm3, 250 cm3, 500 cm3, tel. 501 383 663

NIERUCHOMOŚCI

- **Kupię mieszkanie do remontu, tel. 514 818 455**
- Sprzedam działkę budowlaną 0,2001 ha przy ul. Sosnowej, 300 m od E30, Strzyniec, tel. 694 620 573
- Sprzedam kiosk, tel. 780 117 023
- Działka budowlana w Hrudzie, 15 ary, tel. 500 201 821
- Kupię mieszkanie na parterze, osiedle Centrum, Zgoda, Piastowskie, tel. 690 486 112
- Sprzedam działkę, 631 m2, ul. Winiarska, tel. 666 894 898

- Sprzedam dom w Kodniu 90 m2, z działką 1080 m2, po kapitalnym remoncie, cena: 160 000 zł, do negocjacji, tel. 603 803 857

- Sprzedam mieszkanie, 55 mkw, ul. Janowska 66B, tel. 504 381 107
- Las Rokitno, 0,47 ary, tel. 500 201 821

- Sprzedam mieszkanie 49 mkw, 2 piętro, ul. Kąpielowa, tel. 504 381 107

geoDOM NIERUCHOMOŚCI

- Sprzedam mieszkanie na parterze 58 m2, Biała Podlaska, os. Kolejowa, tel. 784 973 440

- Sprzedam dom wolnostojący 140 m2, działka 3600 m2, Terespol, tel. 784 973 440

- Sprzedam mieszkanie 67 m2, Biała Podlaska, os. Akademicka, tel. 784 973 440
- Dom w szeregowcu 180 m2, os. Franciuska, Biała Podlaska, tel. 784 973 440 geoDOM Nieruchomości

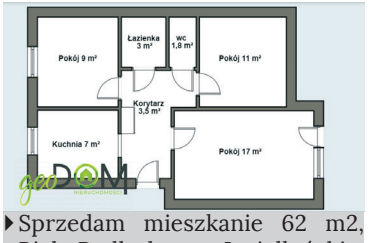

- Sprzedam mieszkanie 62 m2, Biała Podlaska, os. Jagiellońskie, tel. 784 973 440

- Sprzedam działkę przy trasie E30 Warszawa-Terespol, Wólka Dobryńska, tel. 883 332 672
- Sprzedam działkę budowlaną 907 m2, os. Akademicka, Biała Podlaska, tel. 883 332 672 geoDOM Nieruchomości
- Sprzedam dom wolnostojący 130 m2, działka 700 m2, ul. Reymonta, Biała Podlaska, tel. 784 973 440 geoDOM Nieruchomości
- Sprzedam działkę usługowo-mieszkaniową 8000 m2, Terespol, tel. 883 332 672 geoDOM Nieruchomości
- Sprzedam działkę budowlano-usługową 1235 m2, Rakowiska, tel. 883 332 672 geoDOM Nieruchomości
- Sprzedam dom wolnostojący 200 m2, działka 785 m2, os. Żwirki i Wigury, Biała Podlaska, tel. 784 973 440 geoDOM Nieruchomości
- Sprzedam działkę budowlaną 1500 m2, Grabanów, tel. 784 973 440 geoDOM Nieruchomości
- Sprzedam obiekt handlowo-usługowy 1100 m2, działka 7350 m2, Biała Podlaska, tel. 883 332 672 geoDOM Nieruchomości
- Sprzedam działkę budowlaną 1000 m2, Grabanów, tel. 784 973 440 geoDOM Nieruchomości
- Sprzedam obiekt usługowo-mieszkalny 410 m2, Terespol, tel. 883 332 672 geoDOM Nieruchomości
- Działka budowlana 2100 m2, osiedle Glinki, Biała Podlaska, tel. 883 332 672 geoDOM Nieruchomości
- Działka inwestycyjna 3835 m2, budynek biurowy 187 m2, Orzechowa, Biała Podlaska, tel. 883 332 672geoDOM Nieruchomości
- Sprzedam działkę z budynkami gospodarczymi 6400 m2, Horbów, tel. 784 973 440 geoDOM Nieruchomości
- Sprzedam siedlisko z domem 100 m2, działka 5467 m2, Wandopol, tel. 784 973 440 geoDOM Nieruchomości
- Sprzedam działkę rekreacyjną 300 m2 nad zalewem Kubiki, tel. 784 973

Home Broker
Nieruchomości dla każdego

- Sprzedam działki budowlane w Białej Podlaskiej, ul. Terebelska, o powierzchni 927 m2 - 929 m2, tel. 501 058 349. Cena 75 zł/m2, do negocjacji

- Sprzedam dom w Białej Podlaskiej, ul. Poziomkowa, o powierzchni 177,4 m2 i powierzchni działki 764 m2, tel. 501 058 349. Cena 520 000 zł, do negocjacji

- Sprzedam działkę inwestycyjną z możliwością podziału i dalszej sprzedaży lub budowy osiedla domów - Czosnówka, pow. 2,11 hektara, tel. 501 058 349. Cena 450 000 zł

- Sprzedam działkę rekreacyjną w miejscowości Grabniak na pojezierzu łęczyńsko - włodawskim o pow. 600 m2 - tel. 501 058 349 - cena 45 000 zł

- Sprzedam dom w Białej Podlaskiej, ul. Poziomkowa, o powierzchni 157,3 m2 i powierzchni działki 662 m2, tel. 501 058 349. Cena: 455 000 zł, do negocjacji

- Sprzedam dom w Białej Podlaskiej, o powierzchni 200 m2 oraz powierzchni działki 900 m2, cena: 990 000 zł, tel. 501 058 349

Firma TOMEX
Gwarancja ilości i jakości
OLEJ NAPĘDOWY OPAŁOWY
z dostawą 83 353 50 46 Komarówka Podl., ul. Wojska Polskiego 24
tel. 600 956 482 668 676 582

POMOC DROGOWA 24h
BIAŁA PODLASKA
692 703 703

Poczuj ciepłą stronę życia w mieście
pec
CIEPŁO SYSTEMOWE DLA BIAŁEJ PODLASKIEJ
www.pecbp.pl

PRZEPROWADZKI
TRANSPORT + POMOC PRZY ZAŁADUNKU
DUŻY + MAŁY
15 ton + 1 tona
501 23 22 23

MERKURY
merkury.bp@pro.onet.pl
www.golawscy.pl
MIESZKANIA
Nowe mieszkania 32-68 m², ul. Żeromskiego 48
Sprzedaż 504 071 200
MATERIAŁY BUDOWLANE
KOSTKA BRUKOWA
SPRZEDAŻ - MONTAŻ
• okna • drzwi • bramy •
• panele podłogowe •
• parapety •
• materiały wykończeniowe itp...•
506 050 056
USŁUGI TRANSPORTOWE
603 655 637
Biała Podlaska
ul. Sidorska 53, tel. 83 344 39 92,
ul. Grzybowa 50, tel. 83 311 33 93

- Sprzedam działki budowlane w Sławacinku Nowym o pow. 1200 m2, tel. 501 058 349. Cena 55 zł/m2 - do negocjacji

LOKALE

- Noclegi pracownicze, Biała Podlaska, Warszawa, tel. 603 057 174
- Poszukuję lokalu do wynajęcia, biurowo-usługowego o powierzchni 30-40 m2. Parter lub piwnica, tel. 513 655 722

- Pomieszczenia do wynajęcia od 10 m2 do 40 m2, w budynku ZNP, Biała Podlaska, ul. Warszawska 13, tel. 697 101 199

- Wynajmę lokal 180 m2 i 130 m2, ul. Jana Pawła 115 - ul. Brzeska, tel. 603 057 174
- Dom umeblowany, do wynajęcia, tel. 500 230 737

USŁUGI

- Usługi koparką, koparko-ładowarką, wywrotki, wyburzenia, kruszenie gruzu, tel. 506 481 298
- Usługi ogrodnicze, przycinanie żywopłotów, drzew i krzewów ozdobnych, tel. 574 120 610
- Kompleksowe układanie kostki brukowej i inne, tel. 601 584 880
- **Ocieplanie pianką PUR, poddasza, stropy, fundamenty, budynki gospodarcze, tel. 500 870 840**
- CYKLINOWANIE, tel. 512 246 444
- Elektro-instalacje, tel. 536 661 118
- Usługi hydrauliczne, kompleksowo, tel. 500 860 051
- Przeciski pod drogami do średnicy 65 mm, tel. 515 723 331
- Usługi minikoparka + wywrotka, 3,5 tony, tel. 609 743 279
- Usługi stolarskie. Sprzedaż huśtawek, altanek, domków dla dzieci, WC na budowę itp., Solidnie, tanio, tel. 506 487 080, 515 805 521
- Power-PC - Serwis i usługi informatyczne, ul. Warszawska 13/16, Biała Podlaska, tel. 513 655 722

ROLNICZE

- **Sadzonki truskawek, różne odmiany - 40 groszy/sztuka. Dostawa gratis, codziennie Biała Podlaska i okolice, tel. 500 369 041**
- Ziemniaki, kapusta kiszona, kapusta biała i warzywa, Hrud 18, tel. 510 547 524
- **Ziemniaki Irga, biała i inne odmiany, woreczek 15 kg w cenie 15 zł. Dostawa gratis, codziennie Biała i okolice, tel. 500 369 041**

- Sprzedam ciągnik C360, 3p, rok produkcji 1986, gotowy do pracy, tel. 603 057 174
- Wałek przekaźnika, traktor, maszyna, tel. 572 826 277
- Kultywator ciągnikowy - 400 zł, tel. 83 341 09 15

PRACA ZATRUDNIĘ

- **Kierowca C+E, wywrotka, nocleg, Biała Podlaska, tel. 601 391 357**
- Firma REMAX oferuje stałą lub sezonową pracę w Niemczech bez znajomości języka niemieckiego. Poszukujemy osób do załadunku paczek kurierskich, sortowania surowców wtórnych, pracowników śmieciarek. Zapewniamy zakwaterowanie i transport. Telefon 727 001 704
- Kierownik budowy, budownictwo wielorodzinne, tel. 601 391 357
- **Zatrudnię programistę PHP/JavaScript do pracy w Biała Podlaska/Małaszewicze. Tel. 607 770 445; e-mail: rekrutacje@inbap.com**
- Pracownik torowy/fizyczny do pracy w Małaszewiczach Dużych, tel. 607 770 445; e-mail: rekrutacje@inbap.com
- **Poszukujemy Inżyniera Budowy, e-mail: rekrutacje@inbap.com**
- PRACA DRELÓW/KWASÓWKA. Poszukujemy osoby z orzeczeniem o niepełnosprawności do pracy przy ochronie małej budowy w Drelowie/Kwasówce. Nie wymagamy doświadczenia. Dobre warunki pracy. Tel. 577 303 512
- Szukam ogrodnika. Założenie i uprawa ogrodu warzywnego (ok 1 ha), Biała Podlaska. Stała współpraca. Mile widziane doświadczenie. Więcej informacji pod numerem tel. 508 666 450
- **Pracownik techniczno-porządkowy do Centrum Handlowego Rywal w Białej Podlaskiej, tel. 500 378 585**
- Kierownik Robót Torowych do pracy w Małaszewiczach Dużych, tel. 607 770 445; e-mail: rekrutacje@inbap.com
- **Operator koparki do pracy w Małaszewiczach Dużych, tel. 607 770 445; e-mail: rekrutacje@inbap.com**

PRACA PODEJMĘ

- Szukam pracy biurowej z językiem rosyjskim, tel. 574 992 217

NAUKA

- Korepetycje, język rosyjski, tanio, tel. 574 992 217
- Angielski, absolutnie każdy poziom, wieloletnie doświadczenie, dzwonić po 20.00, tel. 696 381 000

INFORMATOR

DOSTAWA GAZU

MUSTANG Sp z o.o — Rakowiska, ul. Wspólna 39 Dostawy gazu: pn.-sob. 6.00-22.00, niedz. i święta 8.00-17.00 tel. 83 343 33 03

GAZOL — Dostawy gazu, **Biała Podlaska** (pn- sob 7.00 -19.00) tel. 83 343 20 87, bezpłatny 800 378 220; **Radzyń Podlaski** (pn--pt 8.00-18.00, sb. 8.00-16.00) tel. 83 352 06 25, 504 700 970

APTEKI

Biała Podlaska: całodobowo, ul. Sidorska 2K, tel. 83 343 25 24

Międzyrzec Podlaski: całodobowo, ul. Warszawska 17, tel. 83 371 25 23

DYŻURY PRZYCHODNI

Biała Podlaska

Stacja Pogotowia Ratunkowego SPZOZ ul. Terebelska 57-65, tel. 83 343 40 68, 83 343 47 35

Międzyrzec Podlaski

SPZOZ ul. Warszawska 2-4, tel. 83 371 51 00, poniedziałek-piątek w godz. 18-8, sobota, niedziela i święta – całą dobę

ZAKŁADY POGRZEBOWE

Komunalnik Biała Podlaska — **Biała Podlaska**, al. Jana Pawła II 33, tel. 83 343 46 91, całodobowo: 601 277 212, 504 070 564, 83 343 98 50.

Domy Pogrzebowe: Biała Podlaska, ul. Dolna 9 i ul. Rzeźniana 31, tel. 83 343 83 21, całodobowo 601 277 212.

Kwiaciarnia, Biała Podlaska, al. Jana Pawła II 33, tel. 662 818 225, 83 343 46 91.

Zakład Kamieniarski, ul. Rzeźniana 42, tel. 504 035 892, 83 342 57 98.

Konsolacje (stypy), modlitwy wieczorne, ul. Dolna 9, tel. 83 343 46 91, 601 277 212.

Transport zwłok, tel. 504 070 564 (całodobowo).

HADES Maksymiuk i Wspólnicy — **Biała Podlaska**, Al. Jana Pawła II 25, tel. cała doba 83 344 35 24, 601 369 849, 509 766 538

Domy Pogrzebowe:

Międzyrzec Podlaski, ul. Kaczyńskiego 1A, tel. cała doba 512 128 348

Łomazy, ul. Wisznicka 2, tel. cała doba 601 369 849, 509 766 538

Kwiaciarnie, Biała Podlaska, al. Jana Pawła II 25

Międzyrzec Podlaski, ul. Kaczyńskiego 1A, tel. 794 444 180

Zakład kamieniarski, Biała Podlaska, Al. Jana Pawła II 25, Klonownica Duża 17, tel. 536 003 603

ZAMAWIANIE GAZU

KOMUNALNIK, al. Jana Pawła II 33, tel. 83 343 69 92 i 83 343 46 91 w godz. od 6.30 do 18.00 (z wyjątkiem niedziel i świąt). Prowadzi wymianę małych butli z gazem, przegląd kuchni gazowych.

STACJE PALIW

KOMUNALNIK, al. Jana Pawła II 33, czynna całą dobę, tel. 83 343 46 91.

MYJNIE SAMOCHODOWE

KOMUNALNIK, al. Jana Pawła II 33, czynna całą dobę, tel. 83 343 46 91 (w ofercie pranie dywanów).

AUTO SERWIS

KOMUNALNIK, al. Jana Pawła II 33, tel. 506 038 362, 83 343 46 91.

Grupy AL-ANON, Grupy dla rodzin

"Nadzieja" ul. Długa, przy kościele na Woli - każdy poniedziałek, godz: 18.30, ostatni poniedziałek miesiąca myting otwarty dla rodzin

"Słoneczko" kościół p.w. św. Antoniego, ul. Narutowicza (dom katechetyczny na końcu parkingu) - każdy czwartek, 17.30, ostatni czwartek miesiąca myting otwarty dla rodzin

BIAL-MET BLACHY
www.bialmet.pl bial-met@dei.pl
POKRYCIA DACHOWE
RUSZTOWANIA - tel.602 108 811
21-500 Biała Podlaska, ul. Kołychawa 78
tel. 83 344 33 49, 83 344 74 98

ARTPOL OKNA
MOSKITIERY ROLETY PARAPETY
POMIAR I WYCENA GRATIS
jacek.daniluk@wp.pl
505 011 645
83 342 11 11
Biała Podlaska, ul. Moniuszki 33
Sprawdź nasze ceny!!!

WĘGIEL
KOSTKA 590 zł/t
ORZECH 519 zł/t
EKOGROSZEK 590 zł/t
PELLET 780 zł/t
tel. 721 080 909, 669 445 682
MOŻLIWOŚĆ DOWOZU!
KROPKA Sławomir Kropiwiec
CL PKP MAŁASZEWICZE

JEDYNE KASY FISKALNE Z ULGĄ
OBOWIĄZKOWE od 1 stycznia 2020 r.
- sprzedaż paliw
- naprawy pojazdów
- wulkanizacja
www.NormalnyInformatyk.pl
tel. 518 221 441
tel. 607 240 390
Fiskalizacja ◇ Formalności
KASY ◇ DRUKARKI FISKALNE ONLINE ◇ KOMPUTERY ◇ OPROGRAMOWANIA ◇ USŁUGI

OKNA DRZWI
PELLET-BRYKIET

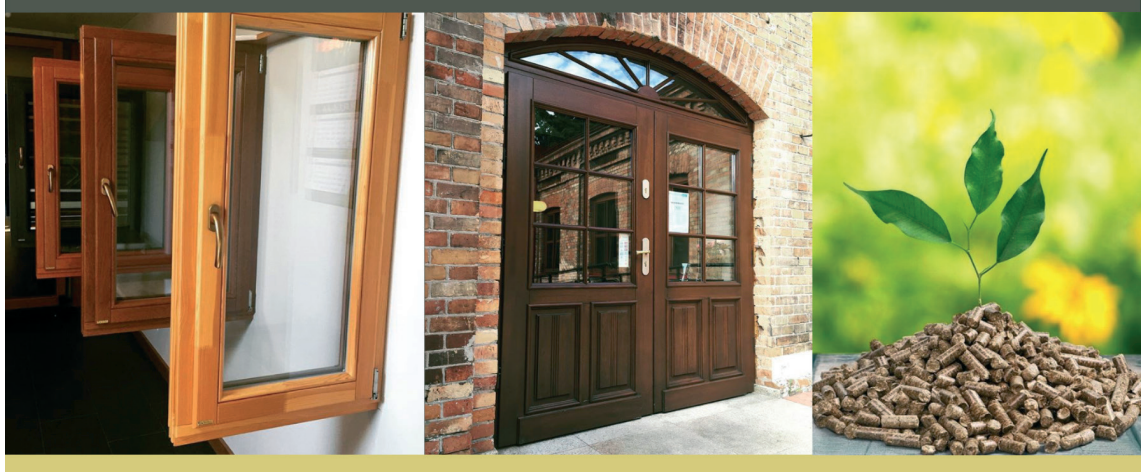

Łomazy
ul. Cmentarna 9
tel. 83 341 70 40
Biała Podlaska
ul. Sidorska 59B
tel. 83 344 16 11
www.serhej.pl
biuro@serhej.pl
Serhej
PRODUCENT

BUDOWLANE

- Dwucalak sosnowy i calówka, stemple, drewno opałowe, tel. 880 999 232

AGD I ELEKTRONIKA

- Komputer stacjonarny Intel Core i5, grafika 1GB, 8GB ram, 500GB, Windows 10 - 600 zł, cena do negocjacji, tel. 513 655 722
- Notebook Dell E6400, procesor dwurdzeniowy, 4GB ram, dysk 320GB, zasilacz i nowa bateria, tel. 513 655 722
- Urządzenie wielofunkcyjne Canon i HP + komplet tuszy, tel. 513 655 722
- Monitory DELL 19-22", tel. 514 222 556
- Laptopy DELL, E6400, E4300, komputery stacjonarne, tel. 514 222 556
- Głośniki komputerowe Creative, tel. 514 222 556
- Radio Julia, zabytkowe, sprawne - 130 zł, tel. 502 385 750
- Zamrażalka 3-szufladowa, Polar, stan idealny - 450 zł, tel. 514 626 965

MEBLE

- Łóżko ortopedyczne, elektryczne – 300 zł, tel. 511 035 361
- Oddam regał pokojowy z szafą, stan dobry, tel. 884 635 442
- Bardzo duży stół z krzesłami do salonu, bardzo ładne, tel. 514 626 965
- Kanapa dwuosobowa + fotel, stan bardzo dobry - 400 zł, tel. 603 705 800
- Półowalny stół, bez rozłożenia 100x178 cm + krzesła, tel. 690 486 112
- Krzesło obrotowe, biurkowe, granatowe - 100 zł, tel. 690 486 112
- Fotel obrotowy do biurka - 55 zł, tel. 696 381 000

ODZIEŻ

- Sprzedam sukienki ze zdjęć, rozmiar M/L, stan jak nowe, Biała Podlaska, tel. 504 400 240
- Suknia ślubna, koronka + tiul, rozmiar 38, welon gratis, stan bdb., tel. 509 588 697

OGŁOSZENIA INNE

- Piły do krejzegi o średnicy: 70 cm, 45 cm, 35 cm oraz pasy do kół napędowych, tel. 694 620 573
- Sprzedam akordeon guzikowy Hohner Maestro - 3.950 zł, tel. 607 43 11 86
- Używane rowery zachodnie, Biała Podlaska, tel. 501 383 663
- Taśmociąg do obornika i innych materiałów, długi, 8 m, fabryczny, polski, na kołach, w stanie bardzo dobrym - 2.600 zł, tel. 791 510 087
- Tanio, orzechy włoskie, tel. 516 442 195
- Wyrzynarka stolarska, stabilna, precyzyjna, stan bdb. - 2.250 zł, tel. 791 510 087

- Sprzedam budy dla psa widoczne na zdjęciu, nowe, ocieplone, różne wymiary, do obejrzenia w Białej Podlaskiej, tel. 506 487 080, 515 805 521
- Klaser ze znaczkami polskimi, od 1939 roku - 50 zł, tel. 508 438 340
- Rowery, foteliki samochodowe, spacerówki. Używane z Niemieci, ul. Sidorska 252, Tanio, tel. 603 171 105

- Zestaw klocków, do obejrzenia w Białej Podlaskiej, całość - 110 zł, tel. 504 400 240
- Pampersy, rozmiar M, dla dorosłych, 60 sztuk - 80 zł, tel. 662 355 227
- Pampersy dla dorosłych, 120 sztuk, rozmiar M - 180 zł, tel. 601 602 252
- Maść zielarza na łuszczycę z zaleceniami, tel. 692 025 615
- Pieluchomajtki, rozmiar M, średni, 100 sztuk - 100 zł, tel. 606 395 722
- Dawna kołyska wiklinowa, na biegunach, antyk - 100 zł, tel. 690 486 112
- Mocne rowery dla dzieci z kółkami - 100 zł, tel. 690 486 112
- Sprzedam banery reklamowe 5x3 m, do przykrycia drewna, zboża itp. tel. 504 295 795
- Butla gazowa, mała, turystyczna - 35 zł, tel. 696 381 000

RÓŻNE

- Tablicę reklamową, nową, mobilną, dwustronną, 300x180, sprzedam lub wynajmę, tel. 600 301 891
- Tablicę reklamową dwustronną 530x300, przy trasie A-2 wynajmę, tel. 600 301 891

INFORMACJA

Zarząd Zakładu Gospodarki Lokalowej Spółka z o.o. z siedzibą w Białej Podlaskiej

informuje że na tablicy ogłoszeń w siedzibie Zakładu oraz na stronie www.zglbp.pl umieszczono na okres 21 dni wykaz lokali mieszkalnych przeznaczonych do sprzedaży na rzecz ich najemców zlokalizowanych w budynku przy ul. Kolejowej 30 i ul. Terebelskiej 45A.

OBWIESZCZENIE PREZYDENTA MIASTA BIAŁA PODLASKA

z dnia 20.10.2020 r.

Na podstawie art. 11f ust. 3 ustawy z dnia 10 kwietnia 2003 r. o szczególnych zasadach przygotowania i realizacji inwestycji w zakresie dróg publicznych (Dz. U. z 2020 r. poz. 1363 z późn. zm.) zawiadamiam, że w dniu 20 października 2020 r. na wniosek zarządcy drogi – Prezydenta Miasta Biała Podlaska, została wydana decyzja o zezwoleniu na realizację inwestycji drogowej obejmującej:

- budowę ulicy Podmiejskiej w Białej Podlaskiej o długości 995m, od ul. Armii Krajowej w km 0+025,20 do ul. Francuskiej w km 1+020,20 wraz z budową i przebudową kolidujących sieci uzbrojenia terenu. Zakres inwestycji obejmuje budowę i przebudowę: jezdni, chodnika, ścieżki pieszo-rowerowej, zjazdów, zatoki autobusowej, skrzyżowań z innymi drogami publicznymi, sieci kanalizacji deszczowej, sieci gazowej, sieci energetycznej w tym linii kablowych nn i SN oraz oświetlenia ulicznego, sieci telekomunikacyjnej w tym kanału technologicznego.

Inwestycja jest zlokalizowana na następujących nieruchomościach:

w obrębie 0002 nr ewid. 371/1, 421/11, 422/19, 422/13, 422/14, 423/10, 424/11, 424/10, 425/9, 425/14, 425/11, 426/11, 427/7, 427/17, 428/9, 429/7, 429/9, 430/12, 430/13, 431/10, 432/9, 433/11, 434/10, 435/11, 435/13, 436/3, 437/3, 437/5, 438/4, 439/15, 439/20, 439/22, 439/26, 444/2, 445/19, 445/21, 445/23, 447/3, 448/8, 467/2, 469/4, 471/2, 471/5, 526/5, 526/6, 526/7, 526/8, 526/9, 526/10, 526/11, 527/7, 527/25, 527/11, 527/12, 527/13, 527/22, 534/8, 534/12, 534/16, 535/26, 535/28, 538/1, 544/1, 544/2, 545/1, 546/1, 547/1, 547/3, 549/1, 551/12, 551/16, 551/38, 551/39, 551/40, 551/41, 557/2, 557/4, 557/5, 562/1, 562/3, 575/1, 575/2, 576/1, 588/1, 596, 598/1, 599/1, 600/4, 601/6, 601/3, 602/3, 602/5, 603/4, 603/6, 603/8, 604/3, 604/5, 610/5, 610/7, 610/9, 611/1, 612, 636/1, 1205/1, 1205/2, 1830/41, 1830/42, 2127/3.

Działki do czasowego zajęcia – nieruchomość, z której korzystanie będzie ograniczone:

w obrębie 0002 nr ewid. 551/45.

Informuję, że z dniem, w którym decyzja o zezwoleniu na realizację inwestycji drogowej stanie się ostateczna, własnością Gminy Miejskiej Biała Podlaska stają się nieruchomości w obrębie 0002: nr ewid. 422/19, 424/11, 425/14, 469/4, 527/25, 598/1, 600/4, 601/6, 601/3, 602/3, 602/5, 603/4, 603/6, 603/8, 604/3, 604/5, 610/5, 610/7, 610/9, 611/1.

Jednocześnie informuję, iż zgodnie z art. 18 ust. 1e ustawy z dnia 10 kwietnia 2003 r. o szczególnych zasadach przygotowania i realizacji inwestycji w zakresie dróg publicznych, w przypadku, gdy dotychczasowy właściciel lub użytkownik wieczysty nieruchomości objętej decyzją o zezwoleniu na realizację inwestycji drogowej odpowiednio wyda tę nieruchomość lub wyda nieruchomość i opróżni lokal oraz inne pomieszczenia niezwłocznie, lecz nie później niż w terminie 30 dni od dnia: 1) doręczenia zawiadomienia o wydaniu decyzji o zezwoleniu na realizację inwestycji drogowej; 2) doręczenia postanowienia o nadaniu decyzji o zezwoleniu na realizację inwestycji drogowej rygoru natychmiastowej wykonalności; 3) w którym decyzja o zezwoleniu na realizację inwestycji drogowej stała się ostateczna - wysokość odszkodowania powiększa się o kwotę równą 5% wartości nieruchomości lub wartości prawa użytkowania wieczystego.

Informuję, że z treścią decyzji strony mogą zapoznać się w Urzędzie Miasta Biała Podlaska, Referat Architektury i Budownictwa, ul. Marszałka Józefa Piłsudskiego 3, w godzinach 7^{30} – 15^{30}, (tel. 83 341-61-63).

PREZYDENT MIASTA
BIAŁA PODLASKA
Michał Litwiniuk

OGŁOSZENIA ZA DARMO

W TYGODNIKU Podlasianin

Ogłoszenia dotyczące sprzedaży aut, nieruchomości i innych rzeczy umieszczane na łamach naszego czasopisma są bezpłatne. Wyjątek stanowią te dotyczące świadczenia usług oraz praca-zatrudnię (płatne 1 zł za słowo).

Podstawą publikacji bezpłatnego ogłoszenia jest czytelne wypełnienie kuponu drukowanego obok oraz dostarczenie go do nas:

1. Wysłanie pocztą na adres: **ul. Narutowicza 32/5, 21-500 Biała Podlaska**.
2. Wrzucenie do skrzynek zlokalizowanych w Białej Podlaskiej:
   - Dom Nauczyciela, **ul. Warszawska 13**,
   - Sklep Nocny, **al. Tysiąclecia 32**,
   - Garden Service (dawny dworzec PKS), **pl. Wojska Polskiego 2**,
   - Biuro Ogłoszeń, **ul. Narutowicza 32/5**;
3. Wysłanie zdjęcia lub skanu na adres e-mail: **m.zajac@podlasianin.com.pl**
4. Osobiście do Redakcji: **ul. Narutowicza 32/5**.

Wszystkie reklamy i ogłoszenia przyjmowane są do piątku, do godziny 15.00. Ogłoszenia dostarczone po tym terminie będą publikowane w kolejnym wydaniu.

Wszystkie ogłoszenia nadesłane na kuponie będą publikowane w gazecie oraz na stronie internetowej www.podlasianin.com.pl

KUPON OGŁOSZENIOWY nr 43 Podlasianin

WAŻNY W OKRESIE OD 27 PAŹDZIERNIKA DO 2 LISTOPADA 2020 R.

treść ogłoszenia

treść ogłoszenia

tel. kontaktowy

Prosimy o czytelne wypełnienie

Dane ogłoszeniodawcy
(tylko do wiadomości redakcji)

Wyrażam zgodę na przetwarzanie moich danych osobowych do celów opublikowania ogłoszenia. Oświadczam, że zapoznałem się z informacją w sprawie RODO na str. 2 „Podlasianina".

.....
Imię i nazwisko

.....
Adres

....
Telefon Podpis zamawiającego

Redakcja nie ponosi odpowiedzialności za treść ogłoszeń oraz zastrzega sobie prawo do korekty treści, w szczególnych wypadkach do wstrzymania ogłoszenia.

WTOREK 27.10

TVP1

05:10 Przysięga - odc. 284; serial Turcja (2019)
06:00 Elif - odc. 843; serial Turcja (2017)
06:50 Spisz się rolniku
07:00 Transmisja Mszy Św. z Sanktuarium na Jasnej Górze
07:30 Agape; magazyn
08:00 Wiadomości
08:10 Pogoda poranna
08:15 Kwadrans polityczny
08:40 Kasta - Autor Nieznany; serial TVP
09:15 Ranczo s.VIII - odc. 103 - Nie rzucaj ziemi, skąd twój ród; serial TVP
10:15 Komisarz Alex s.X - odc. 119 - Duże małe zło; serial kryminalny TVP
11:05 Ojciec Mateusz s.XIII - 172 - Złoty saganek; serial
12:00 Wiadomości
12:10 Agrobiznes
12:30 Agropogoda
12:35 Magazyn Rolniczy
12:55 Natura w Jedynce - Wielkie koty w domu odc. 1; dok. Wielka Brytania (2018)
14:00 Elif - odc. 844; serial Turcja (2017)
15:00 Wiadomości
15:10 Pogoda **15:15** ALARM!
15:35 Gra słów. Krzyżówka
16:05 Przysięga - odc. 285; serial Turcja (2019)
17:00 Teleexpress
17:20 Pogoda
17:25 Jaka to melodia?
18:00 Klan - odc. 3685; telen.
18:30 Kasta - Wymuszona upadłość; serial TVP
18:55 Jeden z dziesięciu
19:25 Sport
19:30 Wiadomości
20:05 Pogoda **20:10** ALARM!
20:30 Leśniczówka - odc. 272
21:00 Mag. kryminalny 997
21:40 Magazyn Ekspresu Reporterów
22:45 Ocaleni; reality show
23:50 Elita zabójców; film sensacyjny USA (1975); reż.: Sam Peckinpah; wyk.: James Caan, Burt Young, Bo Hopkins
02:00 W sieci szaleństwa; thriller Kanada (2017)
03:40 Magazyn Ekspresu Reporterów
04:30 Notacje - Marek Krawczyk. Wakacyjna przygoda ze złamaną ręką
04:40 Zakończenie dnia

TVP2

05:25 Cafe piosenka
05:55 Doktor z alpejskiej wioski - nowy rozdział - odc. 140; Obawy i lęki, część 2; serial Niemcy (2017)
06:45 Pastorzy dawnych Kresów; reportaż
07:10 Spiszmy się jak na rolników przystało!
07:20 Familiada
07:55 Pytanie na śniadanie - w tym: Panorama-Flesz i Pogoda-Flesz
10:45 Panorama
10:55 Pytanie na śniadanie
11:15 Spiszmy się jak na rolników przystało!
11:25 Rodzinka.pl - 270 "Wykładowca na Jajlu" sezon 15
11:55 Barwy szczęścia - 2313
12:25 Koło fortuny
13:00 Va Banque - odc. 117; teleturniej
13:30 Uzdrowisko - odc. 40
14:10 Dla niesłyszących - M jak miłość - odc. 1536; serial
15:00 Koło Fortuny
15:10 Doktor z alpejskiej wioski - nowy rozdział - odc. 149; Rozterki, część 1; serial Niemcy (2018)
16:00 Koło fortuny
16:35 Familiada
17:10 Więzień miłości - odc 418; serial Turcja (2018)
18:00 Panorama
18:20 Pogoda
18:30 Va Banque - odc. 118
19:00 Uzdrowisko - odc. 41
19:35 Barwy szczęścia - 2313
20:10 Barwy szczęścia - 2314
20:45 Kulisy serialu "M jak miłość" - odc. 1270
20:55 M jak miłość - odc. 1537; serial TVP
21:40 Studio prezenterskie TVP 2
21:50 Czerwona królowa - 8; serial Ukraina, Rosja (2015)
22:55 Ludzkie historie - Born-2Drive; dok. Norwegia (2019)
00:40 O mnie się nie martw s.XIII odc. 3; serial kom. TVP
01:35 Rodzinka.pl s.VI - odc. 139 "Tu są dzieci!!!"; serial
02:10 Paradoks - odc. 13; Paradoks; serial krym. TVP
03:00 Młodość; dramat Francja, Szwajcaria, Wielka Brytania (2015)
05:10 Mistrzowie - Władysław Kozakiewicz; film dok.
05:35 Zakończenie programu

POLSAT

4:40 Disco Gramy
5:25 Telezakupy TV Okazje
6:00 Nowy dzień
8:40 Malanowski i partnerzy (737)
9:10 Malanowski i partnerzy (738)
9:40 Sekrety rodziny (169)
10:40 Dlaczego ja? (996)
11:40 Gliniarze (315)
12:40 Dzień, który zmienił moje życie (42)
13:40 Trudne sprawy (873)
14:40 Dlaczego ja? (879)
15:50 Wydarzenia
16:10 Pogoda
16:15 Interwencja
16:30 Na ratunek 112 (494)
17:00 Gliniarze (504)
18:00 Pierwsza miłość (3099)
18:50 Wydarzenia
19:30 Gość "Wydarzeń"
19:45 Sport **19:55** Pogoda
20:05 Dzień Niepodległości: Odrodzenie; film SF, USA 2016; reż: Roland Emmerich, wyk: Bill Pullman, Will Smith, Jeff Goldblum, Judd Hirsch
22:45 Ciężkie czasy; film sensacyjny, USA 2005
1:10 Najemnik; film sens. Aruba, USA, RPA 2006
3:25 Tajemnice losu; program rozrywkowy

TVN

5:15 Uwaga!; magazyn
5:35 Mango; telezakupy
6:50 Kuchenne rewolucje 14: Wałcz, Blue Moon (6)
7:50 Doradca smaku (32); magazyn kulinarny
8:00 Dzień Dobry TVN
11:30 Ukryta prawda (1180)
12:30 Rozwody (9)
13:30 Szpital (976)
14:25 Detektywi: Mój ojciec (725)
15:00 Kuchenne rewolucje: Łódź, Famiglia Per Amici (10)
16:00 Szpital (977)
17:00 Rozwody (10)
18:00 Ukryta prawda (1181)
19:00 Fakty
19:25 Uwaga! Koronawirus
19:35 Sport **19:45** Pogoda
19:55 Uwaga!; magazyn
20:10 Doradca smaku (33); magazyn kulinarny
20:15 Na Wspólnej (3113)
20:55 Milionerzy (387)
21:30 Szadź (3)
22:30 Kuba Wojewódzki (9)
23:30 Superwizjer
0:05 Królestwo kobiet (2)
1:05 Projekt Lady (8)
2:05 Uprowadzona 2 (5)
3:00 Uwaga!; magazyn
3:20 Noc Magii; interaktywny program rozrywkowy

TVN7

4:55 Szkoła (359)
5:55 Mango; telezakupy
7:35 Przepis na życie 2 (5)
8:35 Ukryta prawda (687)
9:35 Ukryta prawda (688)
10:35 Ukryta prawda (689)
11:35 Szpital (578)
12:35 Sąd rodzinny (12/52)
13:35 Sędzia Anna Maria Wesołowska (536)
14:35 Ukryta prawda (731)
15:35 Gosia i Ernest (9/16)
15:40 Brzydula 2 (16/62)
16:10 Szkoła (838)
17:10 19+ (545)
17:40 Zakochani po uszy 4 (231)
18:10 Idealna niania (9/12)
18:55 19+ (546)
19:25 Gosia i Ernest (10/16)
19:30 Zakochani po uszy 4 (232)
20:00 Brzydula 2 (17/62)
20:30 Hotel Paradise 2 (34)
21:30 Kino oldschool: Nico: Ponad prawem; film sens. Hongkong, USA 1988; reż: Andrew Davis, wyk: Steven Seagal, Pam Grier, Sharon Stone, Henry Silva
23:40 Chłopcy z ferajny; dramat gangsterski, USA 1990
2:45 Noc Magii; interaktywny program rozrywkowy
4:50 Zakończenie programu

ŚRODA 28.10

TVP1

05:10 Przysięga - odc. 285; serial Turcja (2019)
06:00 Elif - odc. 844; serial Turcja (2017)
06:50 Spisz się rolniku
07:00 Transmisja Mszy Św. z Sanktuarium na Jasnej Górze
07:30 Rodzinny ekspres - Nowenna pompejańska
08:00 Wiadomości
08:10 Pogoda poranna
08:15 Kwadrans polityczny
08:40 Kasta - Wymuszona upadłość; serial TVP
09:20 Ranczo s.VIII - odc. 104 - Wielkie otwarcie; serial
10:15 Komisarz Alex s.X - odc. 120 - Kwestia zaufania; serial kryminalny TVP
11:05 Ojciec Mateusz s.XIII - odc. 173 - Ostatnie dni; serial kryminalny TVP
12:00 Wiadomości
12:10 Agrobiznes
12:30 Agropogoda
12:35 Rok w ogrodzie Extra
12:55 Natura w Jedynce - Wielkie koty w domu - odc. 2; serial dok. W. Brytania (2018)
14:00 Elif - odc. 845; serial Turcja (2017)
15:00 Wiadomości
15:10 Pogoda **15:15** ALARM!
15:35 Gra słów. Krzyżówka
16:05 Przysięga - odc. 286; serial Turcja (2019)
17:00 Teleexpress
17:20 Pogoda
17:25 Jaka to melodia?
18:00 Klan - odc. 3686
18:30 Kasta - Prześladowana
18:55 Jeden z dziesięciu
19:25 Sport
19:30 Wiadomości
20:00 Pogoda **20:10** ALARM!
20:25 Leśniczówka - odc. 273
20:55 Piłka nożna - Liga Mistrzów: 2 kolejka: Juventus Turyn - FC Barcelona
23:10 Historia bez tajemnic - Cud na Nowolipkach; film dok. Polska (2020)
00:05 Ludzie i bogowie - odc. 7 - Ostatni skok; serial
00:50 W sieci szaleństwa; thriller Kanada (2017)
02:30 Okupowani s.I - odc. 8 Listopad; serial Szwecja, Norwegia (2015)
03:25 wojsko-polskie.pl (124)
03:50 Terytorialsi - odc. 26
04:15 Wiedźmy - odc. 5
05:00 Zakończenie dnia

TVP2

05:50 Doktor z alpejskiej wioski - nowy rozdział - odc. 141; Marzenia, część 1; serial Niemcy (2018)
06:45 Pożyteczni.pl; magazyn
07:10 Spiszmy się jak na rolników przystało!
07:20 Familiada
07:55 Pytanie na śniadanie - w tym: Panorama-Flesz i Pogoda-Flesz
10:45 Panorama
10:55 Pytanie na śniadanie
11:15 Spiszmy się jak na rolników przystało!
11:25 Rodzinka.pl - 271 "Granice miłości" sezon 15; serial
11:55 Barwy szczęścia - 2314
12:25 Koło fortuny
13:00 Va Banque - odc. 118; teleturniej
13:30 Uzdrowisko - odc. 41 - Skrywana namiętność; telenowela TVP
14:10 Dla niesłyszących - M jak miłość - odc. 1537; serial
15:10 Doktor z alpejskiej wioski - nowy rozdział - odc. 150; Rozterki, część 2; serial kraj prod.Niemcy (2018)
16:00 Koło fortuny
16:35 Familiada
17:10 Więzień miłości - odc 419; serial Turcja (2018)
18:00 Panorama
18:20 Pogoda
18:30 Va Banque - odc. 119; teleturniej
19:00 Uzdrowisko - odc. 42 - Na własnych nogach; telen.
19:30 Barwy szczęścia - 2314
20:05 Barwy szczęścia - 2315
20:35 Kulisy seriali Na dobre i na złe oraz Na sygnale - 91
20:50 Na dobre i na złe - odc. 786; Niecne zamiary; serial
21:50 Na sygnale - odc. 277 "Jesteśmy cali"; serial TVP
22:30 Kino relaks - W gronie przyjaciół; komedia obycz. Francja (2015); reż.: Olivier Baroux; wyk.: Gerard Jugnot, Francois Berleand, Zabou Breitman, Melanie Doutey, Daniel Auteuil
00:10 Doktor Foster s.II - odc. 9; serial W. Brytania (2016)
01:15 ISIS. Źródła przemocy; cykl dok. W. Brytania (2017)
02:40 Miasto skarbów - odc. 6 - La Bella Principessa; serial kryminalny TVP
03:25 Zakończenie dnia

POLSAT

4:40 Disco Gramy
5:25 Telezakupy TV Okazje
6:00 Nowy dzień
8:40 Malanowski i partnerzy (739)
9:10 Malanowski i partnerzy (740)
9:40 Sekrety rodziny (170)
10:40 Dlaczego ja? (997)
11:40 Gliniarze (316)
12:40 Dzień, który zmienił moje życie (43)
13:40 Trudne sprawy (874)
14:40 Dlaczego ja? (880)
15:50 Wydarzenia
16:10 Pogoda
16:15 Interwencja
16:30 Na ratunek 112 (495)
17:00 Gliniarze (505)
18:00 Pierwsza miłość (3100)
18:50 Wydarzenia
19:30 Gość "Wydarzeń"
19:45 Sport **19:55** Pogoda
20:05 Nasz nowy dom (209)
21:10 Seksmisja; komedia SF, Polska 1983; reż: Juliusz Machulski, wyk: Jerzy Stuhr, Olgierd Łukaszewicz, Bożena Stryjkówna, Bogusława Pawelec
23:55 Dyktator; komedia, USA 2012
1:50 Tajemnice losu; program rozrywkowy

TVN

5:15 Uwaga!; magazyn
5:35 Mango; telezakupy
6:50 Kuchenne rewolucje 14: Lwówek Wielkopolski, Domowy zakątek (7)
7:50 Doradca smaku (33); magazyn kulinarny
8:00 Dzień Dobry TVN
11:30 Ukryta prawda (1181)
12:30 Rozwody (10)
13:30 Szpital (977); serial paradokumentalny
14:25 Detektywi: Bagno (726)
15:00 Kuchenne rewolucje: Radzionków, Bistro Przy Rondzie (11)
16:00 Szpital (978)
17:00 Rozwody (11)
18:00 Ukryta prawda (1182)
19:00 Fakty
19:25 Uwaga! Koronawirus
19:35 Sport **19:45** Pogoda
19:55 Uwaga!; magazyn
20:10 Doradca smaku (34); magazyn kulinarny
20:15 Na Wspólnej (3114)
20:55 Milionerzy (388)
21:30 Top Model (9)
23:00 Uśpieni; dramat sensacyjny, USA 1996
2:05 Superwizjer
2:40 Uwaga!; magazyn
3:00 Noc Magii; interaktywny program rozrywkowy

TVN7

4:55 Szkoła (360)
5:55 Mango; telezakupy
7:35 Wiza na miłość 4 (11/13)
8:35 Ukryta prawda (690); serial paradokumentalny
9:35 Ukryta prawda (691)
10:35 Ukryta prawda (692)
11:35 Szpital (579)
12:35 Sąd rodzinny (13/52)
13:35 Sędzia Anna Maria Wesołowska (537)
14:35 Ukryta prawda (732)
15:35 Gosia i Ernest (10/16)
15:40 Brzydula 2 (17/62)
16:10 Szkoła (839)
17:10 19+ (546)
17:40 Zakochani po uszy 4 (232)
18:10 Idealna niania 2 (1/11)
18:55 19+ (547)
19:25 Gosia i Ernest (11/16)
19:30 Zakochani po uszy 4 (233)
20:00 Brzydula 2 (18/62)
20:30 Hotel Paradise 2 (35)
21:30 Dobre kino: Zielona mila; dramat, USA 1999; reż: Frank Darabont, wyk: Tom Hanks, David Morse, Bonnie Hunt, Michael Clarke Duncan
1:25 Druga strona medalu: Jacek Olszewski (6/8)
2:00 Druga strona medalu 2: Aneta Krawczyk (1/7)
2:40 Noc Magii; interaktywny program rozrywkowy

CZWARTEK 29.10

TVP1

05:10 Przysięga - odc. 286; serial Turcja (2019)
06:00 Elif - odc. 845; serial Turcja (2017)
06:50 Spisz się rolniku
07:00 Transmisja Mszy Św. z Sanktuarium Matki Bożej na Jasnej Górze
07:30 Coś dla Ciebie; mag.
08:00 Wiadomości
08:10 Pogoda poranna
08:15 Kwadrans polityczny
08:40 Kasta - Prześladowana; serial TVP
09:20 Ranczo s.IX - odc. 105 - Nowe wyzwania; serial TVP
10:15 Komisarz Alex s.X - odc. 121 - Na prośbę matki; serial kryminalny TVP
11:05 Ojciec Mateusz s.XIV - odc. 174 - Panaceum; serial
12:00 Wiadomości
12:10 Agrobiznes
12:25 Agropogoda
12:35 Magazyn Rolniczy
12:55 Natura w Jedynce
14:00 Elif - odc. 846; serial Turcja (2017)
15:00 Wiadomości
15:10 Pogoda **15:15** ALARM!
15:35 Gra słów. Krzyżówka
16:05 Przysięga - odc. 287; serial Turcja (2019)
17:00 Teleexpress
17:20 Pogoda
17:25 Jaka to melodia?
18:00 Klan - odc. 3687; telen.
18:30 Kasta - Zaginiony testament; serial TVP
18:55 Jeden z dziesięciu
19:25 Sport
19:30 Wiadomości
20:05 Pogoda **20:10** ALARM!
20:30 Leśniczówka - odc. 274
20:55 Ojciec Mateusz s.XXIV -310 - Lassie, zostań; serial
21:40 Sprawa dla reportera
22:30 Magazyn śledczy Anity Gargas (171)
23:05 Motel Polska (7)
23:35 Mag. kryminalny 997
00:30 Tanie Dranie - Moroz i Kłopotowski komentują świat - Sztuka więzienna; talk-show
01:05 Ja wam pokażę! - odc. 8; serial TVP
01:55 Sfora - odc. 8; serial
03:05 Sprawa dla reportera
03:55 Magazyn śledczy Anity Gargas (171)
04:35 Notacje - Jerzy Kowalski. Centralne Biuro Śledcze
04:45 Zakończenie dnia

TVP2

04:50 Cafe piosenka
05:15 Cafe piosenka
05:50 Doktor z alpejskiej wioski - nowy rozdział - odc. 142; Marzenia, część 2; serial Niemcy (2018)
06:40 Operacja Zdrowie - Endometrioza; magazyn
07:10 Spiszmy się jak na rolników przystało!
07:20 Familiada
07:55 Pytanie na śniadanie - w tym: Panorama-Flesz i Pogoda-Flesz
10:45 Panorama
10:55 Pytanie na śniadanie
11:15 Spiszmy się jak na rolników przystało!
11:25 Rodzinka.pl - odc. 272 "Dyskusja to fundament" sezon 15; serial kom. TVP
11:55 Barwy szczęścia - 2315
12:25 Koło fortuny
13:00 Va Banque - odc. 119
13:30 Uzdrowisko - odc. 42 - Na własnych nogach
14:10 Na dobre i na złe - odc. 786; Niecne zamiary; serial
15:10 Doktor z alpejskiej wioski - nowy rozdział - odc. 151; Ból fantomowy, część 1; serial Niemcy (2018)
16:00 Koło fortuny
16:35 Familiada
17:10 Więzień miłości - odc 420; serial Turcja (2018)
18:00 Panorama
18:20 Pogoda
18:30 Va Banque - odc. 120
19:00 Uzdrowisko - odc. 43
19:35 Barwy szczęścia - 2315
20:10 Barwy szczęścia - 2316
20:40 Piłka nożna - Liga Europy 2020/21, Rangers FC - Lech Poznań (studio)
20:55 Piłka nożna - Liga Europy 2020/21, Rangers FC - Lech Poznań
23:10 Gunman: Odkupienie; film akcji Wielka Brytania, USA (2015); reż.: Pierre Morel; wyk.: Sean Penn, Javier Bardem, Idris Elba
01:15 W gronie przyjaciół; Komedia, Francja (2015)
02:50 Dzielnica bankowa - odc. 5; serial sens. Belgia, Szwajcaria (2017)
03:55 Art Noc - Festiwal Kultury Żydowskiej w Krakowie - Jazz Band Młynarski Masecki; koncert
04:40 Zakończenie dnia

POLSAT

4:40 Disco Gramy
5:25 Telezakupy TV Okazje
6:00 Nowy dzień
8:40 Malanowski i partnerzy (741)
9:10 Malanowski i partnerzy (742)
9:40 Sekrety rodziny (171)
10:40 Dlaczego ja? (998)
11:40 Gliniarze (317)
12:40 Dzień, który zmienił moje życie (44)
13:40 Trudne sprawy (875)
14:40 Dlaczego ja? (881)
15:50 Wydarzenia
16:10 Pogoda
16:15 Interwencja
16:30 Na ratunek 112 (496)
17:00 Gliniarze (506)
18:00 Pierwsza miłość (3101)
18:50 Wydarzenia
19:30 Gość "Wydarzeń"
19:45 Sport **19:55** Pogoda
20:05 Nasz nowy dom (210)
21:10 Przyjaciółki (190)
22:15 Burleska; film muzyczny, USA 2010
1:00 Mr. Deeds - milioner z przypadku; komedia rom., USA 2002; reż: Steven Brill, wyk: Adam Sandler, Winona Ryder, John Turturro
3:05 Tajemnice losu; program rozrywkowy

TVN

5:15 Uwaga!; magazyn
5:35 Mango; telezakupy
6:50 Kuchenne rewolucje 14: Łódź, Bistro Oliwka (8)
7:50 Doradca smaku (34)
8:00 Dzień Dobry TVN
11:30 Ukryta prawda (1182)
12:30 Rozwody (11)
13:30 Szpital (978)
14:25 Detektywi: To nieprawda
15:00 Kuchenne rewolucje: Kołobrzeg, Figa z Makiem
16:00 Szpital (979)
17:00 Rozwody (12)
18:00 Ukryta prawda (1183); serial paradokumentalny
19:00 Fakty
19:25 Uwaga! Koronawirus
19:35 Sport
19:45 Pogoda
19:55 Uwaga!; magazyn
20:10 Doradca smaku (35)
20:15 Na Wspólnej (3115)
20:55 Milionerzy (389)
21:30 Kuchenne rewolucje (13)
22:30 Podatek od miłości; komedia rom., Polska 2018
0:45 Przynęta; film sens. Kanada, USA 2000
3:15 Uwaga!; magazyn
3:35 Noc Magii; interaktywny program rozrywkowy

TVN7

4:55 Szkoła (361)
5:55 Mango; telezakupy
7:35 Wiza na miłość 4 (12/13)
8:35 Ukryta prawda (693)
9:35 Ukryta prawda (694)
10:35 Ukryta prawda (695)
11:35 Szpital (580)
12:35 Sąd rodzinny (14/52)
13:35 Sędzia Anna Maria Wesołowska (538)
14:35 Ukryta prawda (733)
15:35 Gosia i Ernest (11/16)
15:40 Brzydula 2 (18/62)
16:10 Szkoła (840)
17:10 19+ (547)
17:40 Zakochani po uszy 4 (233)
18:10 Idealna niania 2 (10/11)
18:55 19+ (548)
19:25 Gosia i Ernest (12/16)
19:30 Zakochani po uszy 4 (234)
20:00 Brzydula 2 (19/62)
20:30 Hotel Paradise 2 (36)
21:30 Komediowy czwartek: Jestem na tak; komedia rom. Wielka Brytania, USA 2008; reż: Peyton Reed, wyk: Jim Carrey, Zooey Deschanel, Bradley Cooper, John Michael Higgins
23:45 Szybko i wściekle; film sensacyjny, USA 2009
1:55 Druga strona medalu: Alicja Tysiąc (8)
2:35 Noc Magii

PIĄTEK 30.10

TVP1

05:15 Przysięga - odc. 287; serial Turcja (2019)
06:00 Elif - odc. 846; serial Turcja (2017)
06:50 Spisz się rolniku
07:00 Transmisja Mszy Św. z Sanktuarium na Jasnej Górze
07:35 Rwanda 2020 - Misje na wzgórzach. 30 lat misji w Rwandzie; cykl reportaży
08:00 Wiadomości
08:10 Pogoda poranna
08:15 Kwadrans polityczny
08:40 Kasta - Zaginiony testament; serial TVP
09:20 Ranczo s.IX - odc. 106 - Bardzo krótkie kariery; serial
10:20 Komisarz Alex s.X - odc. 122 - Śmiertelne złoto; serial kryminalny TVP
11:05 Ojciec Mateusz s.XIV - odc. 175 - Drift; serial TVP
12:00 Wiadomości
12:10 Agrobiznes
12:30 Agropogoda
12:35 Magazyn Rolniczy
12:55 Natura w Jedynce
14:00 Elif - odc. 847; serial Turcja (2017)
15:00 Wiadomości
15:10 Pogoda **15:15** ALARM!
15:35 Gra słów. Krzyżówka
16:05 Przysięga - odc. 288; serial Turcja (2019)
17:00 Teleexpress
17:20 Pogoda
17:25 Jaka to melodia?
18:00 Klan - odc. 3688; telen.
18:30 Kasta - Fałszywy gwałt; serial TVP
18:55 Jeden z dziesięciu
19:25 Sport
19:30 Wiadomości
20:05 Pogoda **20:10** ALARM!
20:30 Leśniczówka - odc. 275
21:00 Wszystkie pieniądze świata; dramat W. Brytania, USA (2017); reż.: Ridley Scott; wyk.: Michelle Williams, Christopher Plummer, Mark Wahlberg
23:20 Wyspa strachu; thriller USA (2009); reż.: David Twohy; wyk.: Milla Jovovich, Timothy Olyphant, Steve Zahn
01:00 SEAL Team - komando Foki - 17; serial USA (2017)
01:50 Geniusz: Picasso - odc. 1; serial USA (2018)
02:50 Mag. kryminalny 997
03:45 Ocaleni; reality show
04:40 Zakończenie dnia

POLSAT

4:40 Disco Gramy
5:25 Telezakupy TV Okazje
6:00 Nowy dzień
8:40 Malanowski i partnerzy (743)
9:10 Malanowski i partnerzy (744)
9:40 Sekrety rodziny (172)
10:40 Dlaczego ja? (999)
11:40 Gliniarze (318)
12:40 Dzień, który zmienił moje życie (45)
13:40 Trudne sprawy (876)
14:40 Dlaczego ja? (882)
15:50 Wydarzenia
16:10 Pogoda
16:15 Interwencja
16:30 Na ratunek 112 (497)
17:00 Gliniarze (507)
18:00 Pierwsza miłość (3102)
18:50 Wydarzenia
19:30 Gość "Wydarzeń"
19:45 Sport **19:55** Pogoda
20:05 Narzeczony na niby; komedia rom. Polska 2018
22:35 The Four. Bitwa o sławę (3)
0:35 A.I.: Sztuczna inteligencja; film SF, USA 2001; reż: Steven Spielberg, wyk: Haley Joel Osment, Jude Law, Sam Robards, Frances O'Connor
3:40 Tajemnice losu; program rozrywkowy

TVN7

4:55 Szkoła (362)
5:55 Mango; telezakupy
7:35 Wiza na miłość 4 (13)
8:35 Ukryta prawda (696)
9:35 Ukryta prawda (697)
10:35 Ukryta prawda (698)
11:35 Szpital (581)
12:35 Sąd rodzinny (15/52)
13:35 Sędzia Anna Maria Wesołowska (539)
14:35 Ukryta prawda (734)
15:35 Gosia i Ernest - Nowe Porządki (12/16)
15:40 Brzydula 2 (19/62)
16:10 Szkoła (841)
17:10 19+ (548)
17:40 Zakochani po uszy 4 (234)

TVP2

04:50 Cafe piosenka
05:20 Cafe piosenka
05:50 Doktor z alpejskiej wioski - nowy rozdział - odc. 143; Cudowne polepszenie, część 1; serial Niemcy (2018)
06:40 Anna Dymna - spotkajmy się - Kamila Kubas
07:10 Spiszmy się jak na rolników przystało!
07:20 Familiada
07:55 Pytanie na śniadanie - w tym: Panorama-Flesz i Pogoda-Flesz
10:45 Panorama
10:55 Pytanie na śniadanie
11:15 Spiszmy się jak na rolników przystało!
11:25 Rodzinka.pl - odc. 273 "Zabawa w chowanego" sezon 15; serial kom. TVP
11:55 Barwy szczęścia - 2316
12:25 Koło fortuny
13:00 Va Banque - odc. 120; teleturniej
13:30 Uzdrowisko - odc. 43; telenowela
14:05 Noce i dnie - odc. 9 - Ojcowie i dzieci; serial TVP
15:10 Doktor z alpejskiej wioski - nowy rozdział - odc. 152; Ból fantomowy, część 2; serial Niemcy (2018)
16:00 Koło fortuny
16:35 Familiada
17:10 Więzień miłości - odc 421; serial Turcja (2018)
18:00 Panorama
18:20 Pogoda
18:30 Va Banque - odc. 121; teleturniej
19:00 Uzdrowisko - odc. 44; telenowela TVP
19:35 Barwy szczęścia - 2316
20:10 Barwy szczęścia - 2317
20:45 Postaw na milion - odc. 237; teleturniej
21:30 Studio prezenterskie TVP 2
21:40 Anything goes. Ale jazda! - (9)
22:40 Muzyka, Taniec, Zabawa - (30); koncert
23:40 Błękitny grom; film akcji USA (1983); reż.: John Badham; wyk.: Roy Scheider, Warren Oates, Candy Clark, Daniel Stern
01:40 Wzgórze nadziei; dramat USA (2003)
04:20 Smaki świata po polsku - odc. 2; magazyn kulinarny
04:45 Zakończenie dnia

SOBOTA 31.10

TVP1

04:45 Klan - odc. 3684; telen.
05:05 Klan - odc. 3685; telen.
05:30 Magazyn śledczy Anity Gargas (171)
06:00 Sprawa dla reportera
06:50 Spiszmy się jak na rolników przystało!
07:00 Transmisja Mszy Św. z Sanktuarium na Jasnej Górze
07:35 Rok w ogrodzie
08:00 Rok w ogrodzie Extra
08:15 wojsko-polskie.pl (125)
08:40 Pełnosprawni; mag.
09:10 Komisarz Alex s.X - 123 - Wszystko w rodzinie; serial kryminalny TVP
10:05 Ojciec Mateusz s.XIV - 176 - Świadek oskarżenia
11:10 Zachodni szlak; western USA (1967)
13:20 Fascynujący świat - Singapur. Miasto przyszłości - cz. 1; film dok. Francja (2019)
14:15 Z pamięci; felieton
14:25 Weterynarze z sercem
15:05 Dom nad rozlewiskiem - odc. 1; serial obycz. TVP
15:55 Rolnik szuka żony s. 7 (6); reality show
17:00 Teleexpress
17:20 Pogoda
17:30 Jaka to melodia?
18:30 Ludzie i bogowie - odc. 7 - Ostatni skok; serial
19:25 Sport
19:30 Wiadomości
20:00 Orędzie abp. Wojciecha Polaka, Prymasa Polski
20:10 Pogoda **20:12** ALARM!
20:35 Komisarz Alex s.XV - Skok; odc. 179; serial kryminalny TVP
21:35 Hit na sobotę - Papillon. Motylek; dramat Hiszpania, USA, Czechy (2017)
23:55 Wszystkie pieniądze świata; dramat Wielka Brytania, USA (2017); reż.: Ridley Scott; wyk.: Michelle Williams, Christopher Plummer, Mark Wahlberg
02:15 Rytm serca; film TVP (1982); reż.: Zbigniew Kamiński; wyk: Andrzej Szalawski, Antonina Gordon-Górecka, Elżbieta Barszczewska, Anna Nehrebecka, Monika Dzienisiewicz, Włodzimierz Press, Waldemar Kownacki
03:35 Jaka to melodia?
04:25 Z pamięci; felieton
04:30 Zakończenie dnia

TVP2

05:00 Cafe piosenka
05:20 Cafe piosenka
05:50 Barwy szczęścia - odc. 2313; serial TVP
06:20 Barwy szczęścia - odc. 2314; serial TVP
06:50 Dla niesłyszących - M jak miłość - odc. 1536; serial
07:40 Spiszmy się jak na rolników przystało!
07:55 Pytanie na śniadanie - w tym Pogoda-Flesz
11:15 Spiszmy się jak na rolników przystało!
11:25 Rodzinny ekspres - Dla kogo jest niebo?; magazyn
12:00 Postaw na milion - odc. 237; teleturniej
12:55 Anything goes. Ale jazda! - (9); program rozrywkowy
14:00 Familiada
14:35 Koło fortuny
15:15 Rodzinka.pl s.VI - odc. 139 "Tu są dzieci!!!"; serial komediowy TVP
15:50 Czerwona królowa - odc. 8; serial Ukraina, Rosja (2015)
16:50 Słowo na niedzielę - Święte Pranie
17:00 Nabożeństwo Święta Reformacji z parafii ewangelicko-augsburskiej w Lędzinach
18:00 Panorama
18:25 Pogoda
18:35 Przyjaciele na zawsze - odc. 8 - Tomasz Oświeciński; program rozrywkowy
19:35 Lajk!
20:00 Ameryka da się lubić - (8) American Country; program rozrywkowy
20:55 Studio prezenterskie TVP 2
21:00 The Voice of Poland s. XI - Bitwa (13); widowisko muzyczne
23:20 Muzyka, Taniec, Zabawa - (31); koncert
00:20 Ponad wszystko; film obyczajowy USA (2017); reż: Stella Meghie, wyk: Amandla Stenberg, Nick Robinson, Anika Noni Rose, Ana de la Reguera
02:05 Gunman: Odkupienie; film akcji Wielka Brytania, USA (2015); reż.: Pierre Morel; wyk.: Sean Penn, Javier Bardem, Idris Elba
04:30 Zakończenie dnia

NIEDZIELA 1.11

TVP1

04:40 Klan - odc. 3686
05:10 Klan - odc. 3687
05:30 Klan - odc. 3688
06:00 Słownik polsko@polski - talk-show prof. Jana Miodka
06:25 wojsko-polskie.pl (125)
06:55 Słowo na niedzielę
07:00 Transmisja Mszy Św.
08:00 Tydzień
08:30 Zakochaj się w Polsce - odc. 181; Pelplin; magazyn
09:00 Wszyscy Święci z MontMartre; felieton
09:05 Las bliżej nas - odc. 35
09:40 Kariera Nikodema Dyzmy - odc. 7; serial TVP
10:45 Wszyscy Święci z MontMartre; felieton
10:55 Msza Święta
11:45 Wszyscy Święci z Maison Laffitte; felieton
11:55 Między ziemią a niebem
12:00 Anioł Pański
12:15 Między ziemią a niebem
12:45 Rwanda 2020 - Misje na wzgórzach. Żyć w ciemności
13:05 Wszyscy Święci z Maison Laffitte; felieton
13:15 BBC w Jedynce
14:25 Z pamięci; felieton
14:35 Testimonium Veritatis. 7 cnót według Papieża i Prymasa; koncert
15:35 Wszyscy Święci z Per Lachaise
15:45 Pejzaż bez Ciebie - Wojciech Młynarski; koncert
17:00 Teleexpress
17:20 Pogoda
17:30 Komisarz Alex s.XV - odc. 179 - Skok; serial TVP
18:30 Ojciec Mateusz s.XXIV - 310 - Lassie, zostań; serial
19:25 Sport
19:30 Wiadomości
20:05 Pogoda
20:15 Ludzie i bogowie - odc. 8 - Żelazny Ernst; serial
21:15 Rolnik szuka żony s. 7 (7)
22:15 Zakochana Jedynka - 41 dni nadziei; dramat Hongkong, USA, Islandia (2018)
24:00 Papillon. Motylek; dramat Hiszpania, USA, Czechy (2017)
02:20 Chłopiec w pasiastej piżamie; dramat wojenny USA (2008)
04:55 Z pamięci; felieton

TVP2

05:15 Barwy szczęścia - odc. 2315; serial TVP
05:50 Barwy szczęścia - 2316
06:20 Barwy szczęścia - 2317
06:55 Dla niesłyszących - M jak miłość - odc. 1537; serial
07:40 Spiszmy się jak na rolników przystało!
07:55 Pytanie na śniadanie - w tym Pogoda-Flesz
11:15 Spiszmy się jak na rolników przystało!
11:20 Wspomnienie - Zostawili swój ślad (1); felieton
11:35 Gwiazdy w południe - Człowiek w żelaznej masce; film przygodowo-historyczny USA, Wielka Brytania (1998); reż.: Randall Wallace; wyk.: Leonardo Di Caprio, Jeremy Irons, John Malkovich, Gerard Depardieu, Gabriel Byrne, Peter Saragaard
14:00 Familiada
14:30 Wspomnienie - Zostawili swój ślad (2); felieton
14:40 Koło fortuny
15:15 Wspomnienie - Zostawili swój ślad (3); felieton
15:30 Znachor; dramat Polska (1981); reż: Jerzy Hoffman, wyk: Jerzy Bińczycki, Anna Dymna, Tomasz Stockinger, Bernard Ładysz
17:45 Wspomnienie - Zostawili swój ślad (4); felieton
18:00 Panorama
18:20 Pogoda
18:30 Na dobre i na złe - odc. 786; Niecne zamiary; serial
19:25 Wspomnienie - Zostawili swój ślad (5); felieton
19:30 Na sygnale - odc. 277 "Jesteśmy cali"; serial TVP
20:00 Ponad wszystko; film obyczajowy USA (2017); reż.: Stella Meghie; wyk.: Amanda Stenberg, Nick Robinson, Anika Noni Rose
21:45 Cisza jak ta - muzyka Romualda Lipki
23:50 Wzgórze nadziei; dramat USA (2003); reż.: Anthony Minghella; wyk.: Jude Law, Nicole Kidman, Renee Zellweger
02:30 Błękitny grom; film akcji USA (1983); reż.: John Badham; wyk.: Roy Scheider, Warren Oates, Candy Clark, Daniel Stern
04:25 Zakończenie dnia

PONIEDZIAŁEK 2.11

TVP1

05:15 Przysięga - odc. 288; serial Turcja (2019)
06:05 Elif - odc. 847; serial Turcja (2017)
06:55 Wszyscy Święci z Per Lachaise; felieton
07:00 Transmisja Mszy Św.
07:30 Okiem Wiary; magazyn
08:00 Wiadomości
08:10 Pogoda poranna
08:15 Kwadrans polityczny
08:40 Kasta - Fałszywy gwałt
09:10 Wszyscy Święci z MontMorency; felieton
09:15 Ranczo s.IX - odc. 107 - W szponach zdrowia; serial
10:20 Komisarz Alex s.X - odc. 124 - Ostatni mecz; serial TVP
11:05 Ojciec Mateusz s.XIV - odc. 177 - Amfetamina; serial
11:50 Wszyscy Święci - z MontMorency; felieton
12:00 Wiadomości
12:10 Agrobiznes
12:30 Agropogoda
12:35 To się opłaca; magazyn
12:50 BBC w Jedynce
14:00 Elif - odc. 848; serial Turcja (2017)
15:00 Wiadomości
15:10 Pogoda **15:15** ALARM!
15:35 Gra słów. Krzyżówka
16:05 Przysięga - odc. 289; serial Turcja (2019)
17:00 Teleexpress
17:20 Pogoda
17:25 Jaka to melodia?
18:00 Klan - odc. 3689; telen.
18:30 Kasta - Diler wyroków
18:55 Jeden z dziesięciu
19:25 Sport
19:30 Wiadomości
20:05 Pogoda **20:10** ALARM!
20:30 Leśniczówka - odc. 276
21:00 Teatr Telewizji - Pielgrzymi; spektakl Polska (2001)
22:40 Świat bez fikcji - USA: wojna o pomniki; film dok. USA
23:45 Warto rozmawiać
00:50 41 dni nadziei; dramat Hongkong, USA, Islandia (2018)
02:35 Znam kogoś, kto cię szuka; dramat Polska, Francja (2015); reż.: Julia Kowalski; wyk.: Andrzej Chyra, Artur Steranko, Yoann Zimmer, Liv Hennequier
04:00 Znikająca wyspa; film dok. Kanada (2017)

TVP2

04:50 Cafe piosenka
05:15 Cafe piosenka
05:45 Doktor z alpejskiej wioski - nowy rozdział - odc. 144; Cudowne polepszenie, część 2; serial Niemcy (2018)
06:40 Coś dla Ciebie; mag.
07:05 Spiszmy się jak na rolników przystało!
07:15 Familiada
07:55 Pytanie na śniadanie
10:40 Panorama
10:50 Pytanie na śniadanie
11:10 Spiszmy się jak na rolników przystało!
11:25 Rodzinka.pl - odc. 274 "W kolejce do urologa" sezon 15; serial komediowy TVP
11:55 Barwy szczęścia - 2317
12:25 Koło fortuny
13:00 Va Banque - odc. 121; teleturniej
13:35 Uzdrowisko - odc. 44; telenowela TVP
14:05 Coś dla Ciebie; mag.
14:30 Operacja Zdrowie - Zakrzepica; magazyn med.
15:10 Doktor z alpejskiej wioski - nowy rozdział - odc. 153; Osobne drogi, część 1; serial Niemcy (2018)
16:00 Koło fortuny
16:35 Familiada
17:10 Więzień miłości - odc 422; serial Turcja (2018)
18:00 Panorama
18:20 Pogoda
18:30 Va Banque - odc. 122; teleturniej
19:00 Uzdrowisko - odc. 45
19:35 Barwy szczęścia - 2317
20:10 Barwy szczęścia - 2318
20:40 Kulisy serialu "M jak miłość" - odc. 1271
20:55 M jak miłość - odc. 1538; serial TVP
21:50 O mnie się nie martw s.XIII odc. 4; serial kom. TVP
22:50 Deep State: tajny układ - odc. 7; serial Wielka Brytania (2018)
23:55 Klient; dramat Iran, Francja (2016)
02:05 Warto kochać - odc. 31; serial TVP
02:55 Zasady nie obowiązują; komediodramat USA (2016); reż.: Warren Beatty; wyk.: Lily Collins, Annette Bening, Warren Beatty, Matthew Broderick, Martin Sheen, Alec Baldwin
05:00 Zakończenie programu

TVN

5:15 Uwaga!; magazyn
5:35 Mango; telezakupy
6:50 Kuchenne rewolucje 14: Wrocław, Bar na Szybkiej (9)
7:50 Doradca smaku (35)
8:00 Dzień Dobry TVN
11:30 Ukryta prawda (1183)
12:30 Rozwody (12)
13:30 Szpital (979)
14:25 Detektywi: Muszę ją znaleźć (728)
15:00 Kuchenne rewolucje: Zgierz, No i fajnie (13)
16:00 Szpital (980)
17:00 Ukryta prawda (415)
18:00 Ukryta prawda (1184)
19:00 Fakty
19:25 Uwaga! Koronawirus
19:35 Sport **19:45** Pogoda
19:55 Uwaga!; magazyn
20:05 Jurassic World; film SF, USA 2015; reż: Colin Trevorrow, wyk: Chris Pratt, Bryce Dallas Howard, Irrfan Khan, Vincent D'Onofrio
22:45 Kosmiczni kowboje; film SF, USA 2000; reż: Clint Eastwood, wyk: Clint Eastwood, Tommy Lee Jones, Donald Sutherland
1:20 Kuba Wojewódzki (9)
2:20 Kuchenne rewolucje (13)
3:20 Uwaga!; Magazyn
3:35 Noc Magii

POLSAT

4:40 Disco Gramy
5:25 Telezakupy TV Okazje
8:40 Scooby-Doo i miecz samuraja; film anim. USA 2009
10:10 Ewa gotuje (403)
10:40 Nasz nowy dom (209)
11:40 Bogaty dom - biedny dom (18)
12:40 Rolnicy. Podlasie (9)
13:45 Rolnicy - Tak się żyje u nas na wsi (17)
14:15 Rolnicy - Tak się żyje u nas na wsi (18)
14:45 Budowlańcy (18)
15:15 Budowlańcy (19)
15:45 Więzienie (52)
16:15 Więzienie (53)
16:45 Więzienie (54)
17:15 Więzienie (55)
17:45 Chłopaki do wzięcia (141)
18:20 Chłopaki do wzięcia (142)
18:50 Wydarzenia
19:30 Gość "Wydarzeń"
19:45 Sport **19:55** Pogoda
20:00 Bez skrupułów (1)
21:00 Bez skrupułów (2)
22:05 Twoja Twarz Brzmi Znajomo 13 (11)
0:10 Czarny świt; film sensacyjny, USA 2005
2:20 Tajemnice losu

TVN

4:55 Uwaga!; magazyn
5:15 Mango; telezakupy
7:25 Kosmiczny wykop: Sparing (9/26)
7:40 Kosmiczny wykop: Porwanie (10/26)
8:00 Dzień Dobry TVN
11:30 Brzydula 2 (16/62)
12:00 Brzydula 2 (17/62)
12:30 Na Wspólnej (3112)
13:00 Na Wspólnej (3113)
13:30 Na Wspólnej (3114)
14:00 Na Wspólnej (3115)
14:20 MasterChef (8)
15:55 Top Model (9)
17:25 MądrzeJEMY z Katarzyną Bosacką (2)
17:55 Szaf Mat (4-ost.)
18:00 Kuchenne rewolucje (13)
19:00 Fakty
19:25 Sport **19:35** Pogoda
19:45 Uwaga!; magazyn
20:00 Druhny; komedia romantyczna, USA 2011; reż: Paul Feig, wyk: Kristen Wiig, Rose Byrne, Maya Rudolph, Ellie Kemper
22:40 Ciemniejsza strona Greya; melodramat Chiny, USA 2017
1:05 Szubienica; horror, USA 2015
2:50 Uwaga! magazyn

POLSAT

4:40 Disco Gramy
5:25 Telezakupy TV Okazje; magazyn reklamowy
6:00 Nowy dzień
8:40 Smerfy: Legenda Smerfnej Doliny; film animowany, USA 2013
9:05 Księga życia; film animowany, USA 2014
11:15 Spider-Man; film przygodowy, USA 2002
13:50 Kevin sam w domu - po raz czwarty; komedia, USA 2002
15:40 Twoja Twarz Brzmi Znajomo 13 (11)
17:40 Nasz nowy dom (210)
18:50 Wydarzenia
19:20 Sport **19:25** Pogoda
19:30 Państwo w państwie
20:00 Forrest Gump; komediodramat, USA 1994; reż: Robert Zemeckis, wyk: Tom Hanks, Robin Wright, Gary Sinise, Mykelti Williamson
23:05 Poszukiwacze zaginionej Arki; film przygodowy, USA 1981
1:45 Kingsman: Tajne służby; komedia sensacyjna, Wielka Brytania 2014
4:20 Kabaretowa Ekstraklasa (108); program rozrywkowy

TVN

4:55 Uwaga!; magazyn
5:15 Mango; telezakupy
7:25 Nowa Maja w ogrodzie
7:55 Akademia ogrodnika
8:00 Dzień Dobry TVN
11:30 Kobieta na krańcu świata (2)
12:00 Brzydula 2 (18/62)
12:30 Brzydula 2 (19/62)
13:00 Brzydula 2 (20/62)
13:30 Co za tydzień
13:55 Kosmiczny wykop: Nuka (11)
14:10 Kosmiczny wykop (12)
14:25 Największe polskie katastrofy (1)
15:30 Jurassic World; film SF, USA 2015
18:00 Totalne remonty Szelągowskiej (4)
19:00 Fakty
19:25 Sport **19:35** Pogoda
19:40 Raport smogowy
19:45 Uwaga!; magazyn
20:00 MasterChef (9)
21:30 Królestwo kobiet (3)
22:35 Sherlock Holmes: Gra cieni; film krym., USA 2011; reż: Guy Ritchie, wyk: Robert Downey Jr., Jude Law, Noomi Rapace, Jared Harris
1:10 Ciemniejsza strona Greya; melodr. Chiny, USA
3:40 Uwaga!; magazyn

POLSAT

4:40 Disco Gramy
5:25 Telezakupy TV Okazje;
6:00 Nowy dzień
8:40 Malanowski i partnerzy (745)
9:10 Malanowski i partnerzy (746)
9:40 Sekrety rodziny (173)
10:40 Dlaczego ja? (1000)
11:40 Gliniarze (319)
12:40 Dzień, który zmienił moje życie (46)
13:40 Trudne sprawy (877)
14:40 Dlaczego ja? (883)
15:50 Wydarzenia
16:10 Pogoda
16:15 Interwencja
16:30 Na ratunek 112 (498)
17:00 Gliniarze (508)
18:00 Pierwsza miłość (3103)
18:50 Wydarzenia
19:30 Gość "Wydarzeń"
19:45 Sport **19:55** Pogoda
20:05 Megahit: Kingsman - tajne służby; komedia sens. Wielka Brytania 2014
22:55 Obcy kontra Predator; horror SF Czechy, Kanada, Niemcy, USA 2004
1:05 Wróg u bram; dramat wojenny Niemcy, Irlandia, Wielka Brytania, USA 2001
3:55 Tajemnice losu; program rozrywkowy

TVN

4:40 Uwaga!; magazyn
4:55 Nowa Maja w ogrodzie
5:25 Akademia ogrodnika (1)
5:35 Mango; telezakupy
6:50 Kuchenne rewolucje: Kościelniki Górne, Stacja Kościelniki (10)
7:50 Szaf Mat (4)
8:00 Dzień Dobry TVN
11:30 Ukryta prawda (1184)
12:30 Ukryta prawda (415)
13:30 Szpital (980)
14:25 Kobieta na krańcu świata (2)
15:00 Kuchenne rewolucje
16:00 Szpital (981)
17:00 Rozwody (13)
18:00 Ukryta prawda (1185)
19:00 Fakty
19:25 Uwaga! Koronawirus
19:35 Sport **19:45** Pogoda
19:50 Raport smogowy
19:55 Uwaga!; magazyn
20:10 Doradca smaku (36)
20:15 Na Wspólnej (3116)
20:55 Milionerzy (390)
21:30 Totalne remonty Szelągowskiej (5)
22:30 Projekt Lady (9)
23:30 Szadź (3); serial krym.
0:30 Co za tydzień
1:00 Zabójcza broń 3 (9)
2:05 Uwaga!; magazyn
2:25 Noc Magii

TVN7

18:10 Idealna niania 2 (11)
18:55 Ukryta prawda (697)
20:00 Brzydula 2 (20/62)
20:30 Kto odmówi pannie młodej? (7/10)
21:30 Seks w wielkim mieście 2; komedia romantyczna, USA 2010; reż: Michael Patrick King, wyk: Sarah Jessica Parker, Kim Cattrall, Kristin Davis, Cynthia Nixon
0:40 Choć goni nas czas; komediodramat, USA 2007; reż: Rob Reiner, wyk: Jack Nicholson, Morgan Freeman, Sean Hayes, Beverly Todd
2:45 Noc Magii; interaktywny program rozrywkowy

TVN7

5:00 Ukryta prawda (690)
6:00 Mango; telezakupy
8:05 Kosmiczny wykop: Trening (7/26)
8:20 Kosmiczny wykop: Poznaj swego przeciwnika (8/26)
8:35 Zakochani po uszy 4 (231)
9:05 Zakochani po uszy 4 (232)
9:40 Ukryta prawda (684); serial paradokumentalny
10:40 Ukryta prawda (686)
11:40 Ukryta prawda (688)
12:40 Ukryta prawda (689)
13:40 Hotel Paradise 2 (33)
14:40 Hotel Paradise 2 (34)
15:45 Shrek 2; film animowany, USA 2004
17:45 Szybko i wściekle; film sensacyjny, USA 2009; reż: Justin Lin, wyk: Vin Diesel, Paul Walker, Jordana Brewster, Michelle Rodriguez
20:00 Sekretne życie zwierzaków domowych; film anim. Japonia, USA 2016
21:50 Polowanie na druhny; komedia rom. USA 2005
0:20 Aż po grób; czarna komedia Niemcy, Polska, USA 2009
2:30 Komórka; film sensacyjny Niemcy, USA 2004
4:55 Zakończenie programu

TVN7

5:00 Ukryta prawda (687)
6:00 Mango; telezakupy
8:05 Kosmiczny wykop: Sparing (9/26)
8:20 Kosmiczny wykop: Porwanie (10/26)
8:35 Zakochani po uszy 4 (233)
9:05 Zakochani po uszy 4 (234)
9:40 Ukryta prawda (690); serial paradokumentalny
10:40 Ukryta prawda (692)
11:40 Ukryta prawda (694)
12:40 Hotel Paradise 2 (35)
13:40 Hotel Paradise 2 (36)
14:40 Kto odmówi pannie młodej? (7/10)
15:45 Córka prezydenta; komedia romantyczna Wielka Brytania, USA 2004
18:10 Sekretne życie zwierzaków domowych; film anim. Japonia, USA 2016
20:00 Superseans: Szybcy i wściekli 5; film sensacyjny, USA 2011; reż: Justin Lin, wyk: Vin Diesel, Paul Walker, Dwayne Johnson, Jordana Brewster
22:45 Trzydziestu trzech; film katastroficzny Kolumbia, Hiszpania, Chile 2015
1:25 Prosto z Compton; dramat biograficzny, USA 2015

TVN7

4:55 Szkoła (363)
5:55 Mango; telezakupy
7:35 Przepis na życie 2 (6)
8:35 Ukryta prawda (699)
9:35 Ukryta prawda (700); serial paradokumentalny
10:35 Ukryta prawda (701)
11:35 Szpital (582)
12:35 Sąd rodzinny (16/52)
13:35 Sędzia Anna Maria Wesołowska (540)
14:35 Ukryta prawda (735)
15:40 Brzydula 2 (20/62)
16:10 Szkoła (842)
17:10 Miłość od kuchni (8/10)
18:10 Idealna niania 2 (2/11)
18:55 19+ (549)
19:25 Gosia i Ernest - Nowe Porządki (13/16)
19:30 Zakochani po uszy 4 (235)
20:00 Brzydula 2 (21/62)
20:30 Hotel Paradise 2 (37)
21:30 Francuski numer; komedia, Polska 2006
23:40 Oszukać przeznaczenie; horror, USA 2000; reż: James Wong, wyk: Devon Sawa, Ali Larter, Kerr Smith, Tony Todd
1:40 Druga strona medalu: Aneta Krawczyk (1/7)
2:15 Druga strona medalu: Anna Komorowska (2/7)
2:45 Noc Magii; interaktywny program rozrywkowy

CO JEST GRANE

BIAŁA PODLASKA – KINO MERKURY

27-28 października (wtorek-środa): Tajemniczy ogród (dramat/familijny/fantasy – dubbing), 7 l. – g. 13.45; Pinokio (fantasy – dubbing), 10 l. – g. 15.45; Czyściec (dramat, religijny), 15 l. – g. 18.00; Banksterzy (dramat), 15 l. – g. 19.45.

29 października (czwartek): Pinokio (fantasy – dubbing), 10 l. – g. 12.00; Tajemniczy ogród (dramat/ familijny/fantasy – dubbing), 7 l. – g. 14.15; Banksterzy (dramat), 15 l. – g. 16.15; Czyściec (dramat, religijny), 15 l. – g. 18.20; Spotkania filmowe: Skandal. Ewenement Molesty (dokument), 15 l. – g. 20.15.

30-31 października (piątek-sobota): Trolle 2 (animowany, komedia – dubbing), b.o. – g. 15.00; Czyściec (dramat, religijny), 15 l. – g. 16.45; Polot (obyczajowy), 15 l. – g. 18.30; Come Play (horror), 15 l. – g. 20.20.

1 listopada (niedziela): kino nieczynne.

2-3 listopada (poniedziałek-wtorek): Trolle 2 (animowany, komedia – dubbing), b.o. – g. 15.00; Czyściec (dramat, religijny), 15 l. – g. 16.45; Polot (obyczajowy), 15 l. – g. 18.30; Come Play (horror), 15 l. – g. 20.20.

Polecamy w Merkurym

Come Play

A gdyby okazało się, że ekrany wszystkich otaczających nas urządzeń to wrota do innego, mrocznego świata? Zdesperowana matka toczy walkę o życie i duszę swojego syna, po którego rękę wyciąga przerażająca istota z równoległej rzeczywistości.

Mały Oliver czuje się inny i samotny. Od urodzenia nie mówi i porozumiewa się ze światem za pomocą smartfona i tabletu. Pewnego dnia za pośrednictwem tajemniczej aplikacji kontaktuje się z nim ktoś z innego świata, oferując przyjaźń. Chłopiec jest szczęśliwy, że znalazł prawdziwego przyjaciela, nie podejrzewając, że właśnie wpuścił do naszego świata istotę o mrocznej duszy. Gdy rodzice Olivera zorientują się, co się dzieje, wrota do innego świata będą już otwarte, a ich zamknięcie wymagać będzie potwornej ofiary.

Smażona skórka pomarańczowa

Sok wyciskany z pomarańczy? Pomarańcza podzielona na cząstki i zjedzona ze smakiem? Tak! I od razu wykorzystajmy ich skórki. Zanim zrobimy z nich idealną słodką konfiturę, rozkładamy skórki z obranych pomarańczy chociaż na godzinę w kilku miejscach w naszym otoczeniu, a natychmiast wypełni się on aromatem świeżych cytrusów.

Składniki na 1 (spory) słoiczek:

– 4-5 pomarańczy,
– niecała 1 szklanka cukru,
– 1 opakowanie cukru waniliowego,
– odrobina wody do wlania podczas gotowania.

Wykonanie:

Najlepiej bez względu jakie jest przeznaczenie pomarańczy, wybierajmy takie, które mają grubą i dosyć mięsistą skórkę. Pomarańcze myjemy i osuszamy w papierowym ręczniku. Przekrawamy każdy z owoców na pół i wyciskamy z niego sok, który pijemy od razu! Na zdrowie!

Skórki mają nadal białe wnętrze, nie usuwamy ich, ponieważ mają w swoim składzie pektyny i mnóstwo organicznych związków, które nie tylko obniżają poziom tego złego cholesterolu, ale również mają pozytywny wpływ na nasz układ trawienny. Skórki z pomarańczy gotujemy co najmniej 4-5 krotnie. Po jednym ugotowaniu, odlewamy wodę i ponownie gotujemy. Dzięki

takim dosyć żmudnym i tak powtarzalnym czynnościom, możemy być pewni, iż nasza smażona pomarańczowa skóra nie będzie miała (przez pozostawienie białej osłonki) goryczy.

Teraz czas na pokrojenie skórki albo w drobną kostkę, np. do ciasta, albo w wąskie paseczki, jako ozdobny element niejednego deseru. W garnku o najlepiej grubym dnie rozpuszczamy cukier z dodatkiem wody, a następnie dorzucamy skórkę i cukier waniliowy. Smażymy na małym ogniu, czasem mieszając, aż nasza konfitura nabierze szklistej i jednolitej struktury. Przekładamy gorącą miksturę do wcześniej wyparzonego słoiczka. Odstawiamy do ostygnięcia, a za jakiś czas cieszymy się zniewalającym smakiem pomarańczy zamkniętej w słoiku.

Małgorzata Tymoszuk

Guwernantka Antonia trafia do Białej

CO PRZECZYTAĆ?

Wydawnictwo Szara Godzina przedstawia naszym czytelnikom dwie swoje nowości, z których pierwsza – „Na Podlasiu. Antonia" – to książka bialczanki Agnieszki Panasiuk. Jej akcja osadzona jest w XIX-wiecznej Białej i na Południowym Podlasiu. Druga powieść, „Zośka. Dopóki biło serce" Anny Stryjewskiej, opowiada o powojennym życiu na polskiej wsi.

„Na Podlasiu. Antonia". Jest rok 1869. Antonia Gillard traci posadę nauczycielki na pensji dla dziewcząt. Opuszcza Warszawę i zostaje guwernantką w domu rosyjskiego urzędnika w Białej na Podlasiu. Tu zawiązuje przyjaźnie, poznaje lokalne tradycje i śledzi poczynania Oswobodziciela – tajemniczego jeźdźca, który pomaga mieszkańcom regionu mierzyć się z carskimi represjami. W wyniku intrygi guwernantka musi pożegnać się z nauczaniem i podjąć się zupełnie nowego zajęcia.

Antonia, jako dama do towarzystwa hrabiny Stefanii, wyjeżdża do Franopola. Bierze udział w życiu towarzyskim, podróżach i wizytacjach majątków, ale równocześnie angażuje się w pomoc ubogim i chorym. Los sprzyja kobiecie, która zakochuje się z wzajemnością. Jednak dla zakochanych nadchodzi czas próby. Czy zdołają zmylić tropy i odwrócić od siebie uwagę carskiej policji? Jak potoczą się dalsze losy Antonii?

Antonia, Cecylia i Aleksandra – to trzy kobiety, trzy odmienne losy i trzy tomy cyklu powieści Agnieszki Panasiuk, rozgrywającego się na Południowym Podlasiu w drugiej połowie XIX stulecia. Poprzednia książka Agnieszki Panasiuk, którą zadebiutowała ona jako pisarka, nosi tytuł „Podróże serc".

„Zośka. Dopóki biło serce". W życiu przychodzi taki czas, że trzeba coś zrobić wbrew całemu światu. Odrzucić lęki i obawy, pogodzić się z poniesionymi porażkami i podążyć za głosem serca, aby realizować swoją pasję. Po prostu – zmienić teraźniejsze życie. Zośka długo dojrzewa do tej decyzji. Doświadczy dużo złego, zwłaszcza ze strony najbliższych. Przypadkowe spotkania z niezwykłymi osobami oraz doping ciotki i nauczycielki pomagają jej zrozumieć, że nie pasuje do tego świata, w którym teraz żyje. Aby przekonać się o swojej wartości, musi więc wyrwać się ze skostniałego środowiska. Nie jest to łatwe, gdy ma się tylko 18 lat i marzenia o projektowaniu mody.

Oparta na faktach powieść pokazuje życie niewielkiej społeczności wiejskiej lat 60. w Polsce, problemy życia codziennego bohaterów, a przede wszystkim dążenia młodej dziewczyny, by być kochaną i rozwijać swój talent wbrew piętrzącym się przeszkodom. W przygotowaniu drugi tom: „Zośka. Przepustka do szczęścia".

Dla czytelników „Podlasianina" przygotowaliśmy bezpłatny egzemplarz książki „Na Podlasiu. Antonia". Prosimy o wypełnienie znajdującego się obok kuponu i dostarczenie go – pocztą lub osobiście – do piątku 30 października do redakcji: ul. Narutowicza 32/5 (II piętro), 21-500 Biała Podlaska (można też wrzucić do pomarańczowej skrzynki na parterze). **Wobec zagrożenia koronawirusem można też kupon zeskanować lub zrobić zdjęcie i wysłać go mailem na adres kontakt@podlasianin.com.pl lub SMS-em na numer tel. 531 111 366.** Książkę otrzyma autor najlepszej odpowiedzi. Prezentowaną ostatnio otrzymuje: „Poznaj swoje hormony" – **Paulina Kuzawińska z Białej Podlaskiej**. Po odbiór zapraszamy do siedziby redakcji najpóźniej w ciągu trzech miesięcy od opublikowania nazwiska. (k)

KUPON NR 43 Podlasianin

Jaki tytuł nosi poprzednia, debiutancka książka Agnieszki Panasiuk?

odpowiedź .....

wybieram książkę .....

imię i nazwisko .....

adres .....

numer telefonu ..... wiek ..... podpis .....

Wyrażam zgodę na przetwarzanie moich danych osobowych podczas udziału w konkursie. Oświadczam, że zapoznałem się z informacją w sprawie RODO na str. 2 „Podlasianina".

Podlaskie spotkania z literaturą

BIAŁA PODLASKA Prezydent miasta i Bialskie Centrum Kultury zapraszają do udziału w 36. edycji Podlaskich Spotkań Literackich. Jak zwykle nie zabraknie ciekawych wydarzeń związanych z promocją poezji, prozy, muzyki, filmu, sztuki oraz artystów.

Spotkania zainaugurowano 26 października o godz. 19 w Klubie Kultury Piast spotkaniem z Ireneuszem Wagnerem, autorem książki „Aj dont spik inglisz". We wtorek 27 października o godz. 18, również w Piaście, będzie można porozmawiać o literaturze regionalnej w czasie pandemii podczas prezentacji twórczości Bialskiego Klubu Literackiego Maksyma, a o godz. 19 odbędzie się dyskusja pod hasłem „No future" na temat tekstów piosenek, stanowiących literaturę pierwszego kontaktu.

W środę 28 października w Klubie Kultury Eureka o godz. 19.30 odbędzie się wieczór wspomnień poświęcony pamięci zmarłego Łukasza Trzebińskiego, a o 20.30 spotkanie autorskie z Grzegorzem Szupilukiem, promujące tomik wierszy „Kwiatosłowa". W czwartek 29 października o godz. 18 w Muzeum Południowego Podlasia Andrzej Halicki podczas wieczoru autorskiego poruszy temat wrażliwości we współczesnym świecie, natomiast o godz. 20.15 w kinie Merkury zaplanowano spotkania filmowe połączone z premierą filmu „Skandal. Ewenement Molesty" w reżyserii Bartosza Paducha. Z kolei 30 października o godz. 17 w KK Piast wyświetlone będą wideoklipy „Z kraju i ze świata", a o godz. 18 swoją poezję przybliży uczestnikom ksiądz Eligiusz Dymowski.

Finał Podlaskich Spotkań Literackich tradycyjnie odbędzie się w Muzeum J.I. Kraszewskiego w Romanowie. Tam rozstrzygnięty zostanie XXXVI Ogólnopolski Konkurs Literacki im. J.I. Kraszewskiego. Na zakończenie wystąpią wokaliści ze Studia Wokalnego Brevis, działającego przy Bialskim Centrum Kultury. (mp)

Pasta jajeczna – orient

To, że kanapki wróciły do łask, to już wiemy. Teraz czas na reaktywację pasty jajecznej. Zapewniam, że nie będzie ona taka, jaką znamy. Posiądzie wręcz w swoim smaku nowe, orientalne nuty! Szybka i przepyszna pasta.

Składniki:

– 5 jajek,
– ½ szklanki majonezu,
– 2 łyżki musztardy z gorczycą,

– przyprawy: po 1 łyżeczce kurkumy, curry oraz sól i pieprz do smaku,
– garstka posiekanej natki pietruszki lub koperku,
– opcjonalnie: listki bazylii.

Wykonanie:

Ugotowane na twardo jajka kroimy w drobną kostkę i dodajemy pozostałe składniki. Wszystko razem mieszamy do uzyskania jednolitej masy.

Małgorzata Tymoszuk

Siatkarki AZS-AWF liderkami drugiej ligi!

Miniony tydzień okazał się wyśmienity dla siatkarek AZS-AWF Biała Podlaska. Beniaminek drugiej ligi odniósł dwa zwycięstwa, w tym sensacyjne w Węgrowie, i prowadzi w swojej grupie. Tego przed sezonem zapewne nikt się nie spodziewał.

W pierwszym secie serią skutecznych zagrywek popisała się Alicja Więckowska

fot. Roman Laszczuk

Swoją radość akademiczki mogły wyrazić po meczu jedynie do kamery oraz dziennikarzy

NIKE Węgrów – AZS-AWF Biała Podl. 2:3 (16, -30, -20, 18, -10).

AZS-AWF Biała Podl.: Słotarska, Więckowska, Kandora, Teodorska, Duma, Rokicka i Popiel (libero) oraz Choina, Kryńska, Łukaszuk i Łępicka.

Sędziowie: A. Janiszewska i M. Łukaszewicz (oboje z Białegostoku).

Nike to znany w kraju klub. Swoją działalność zapoczątkował niemal równocześnie z bialską Szóstką, ale w odróżnieniu od naszego klubu znacząco wpisał się w historię kobiecej siatkówki. Nike przez pięć sezonów grała w najwyższej klasie rozgrywkowej a do 2001 r. jej młodzieżowe zespoły zdobyły 20 medali mistrzostw Polski, w tym aż 13 złotych. Środowy mecz bialskie akademiczki rozpoczęły więc z pewnym respektem i pierwszego seta wysoko przegrały, bo do 16.

W kolejnych zaczęły jednak wybijać przeciwniczki z rytmu, a już szczególnie w drugim, którego grana na przewagi końcówka mocno podniosła ciśnienie w ciałach zawodniczek obu zespołów. Najpierw kilku setboli nie wykorzystały bialczanki, następnie ich przeciwniczki, lecz finisz należał do beniaminka. Podbudowana tym drużyna trenera Wojciecha Ignatiuka niejako rozpędem stłamsiła też węgrowianki w następnej partii, zwyciężając je do 20.

Dłużej koncentracji naszym siatkarkom nie udało się jednak utrzymać i w czwartym secie wyraźnie do głosu doszły miejscowe, o czym świadczy jego końcowy wynik. Wydawało się, że rozpędzone gospodynie szybko przemkną również przez tie-break, jednak akademiczki szybko wybiły im to z głowy, prowadząc w nim od początku do końca. Wygrana ta pozwoliła z optymizmem oczekiwać zaplanowanego za trzy dni spotkania z warszawskim AZS LSW.

AZS-AWF Biała Podl. – AZS LSW Warszawa 3:0 (15, 20, 22).

AZS-AWF Biała Podl.: Słotarska, Więckowska, Kandora, Teodorska, Łępicka, Rokicka i Popiel (libero) oraz Choina, Łukaszuk i Kryńska.

Sędziowie: Sz. Marciniak (Lublin) i A. Janiszewska (Białystok).

Mimo że sobotni mecz zaczął się od serwisowego asa Katarzyny Maj, to dwie kolejne akcje zakończyły się zdobyciem punktów przez Iwonę Kandorę oraz Wiktorię Rokicką i wywalczonego prowadzenia bialczanki już w tej partii nie oddały. Kapitalną serię zanotowały gdy na zagrywce stanęła Alicja Więckowska, kiedy ze stanu 7:4 zrobiło się 13:4. W dalszej części tego seta skutecznymi atakami popisywały się Rokicka, Aleksandra Teodorska, Katarzyna Łępicka oraz ze środka wspomniana Więckowska, dzięki czemu wygrana AZS-AWF nie podlegała jakiejkolwiek dyskusji.

Drugą partię lepiej zaczęły rywalki, ale nasze siatkarki nie pozwoliły im uciec. Wymiana ciosów trwała dość długo i na stoliku sędziowskim wynik często oscylował wokół remisu. Gdy jednak po akcjach Kandory i Łępickiej AZS-AWF prowadził 16:13, wydawało się, że bialczanki wjechały już na właściwe tory. Tak jednak nie było, bo po problemach ze skończeniem kolejnych ataków przeciwniczki zdobyły cztery punkty i teraz to one wyszły na prowadzenie. Na szczęście, ostatnie w tym secie, ponieważ Kandora tak dała się im we znaki zagrywką, że zrobiło się 21:17 i uzyskanej przewagi nasze akademiczki już nie oddały.

Podobnie wyglądała partia trzecia. Po wyrównanym początku, od stanu 9:9 częściej zaczęły punktować gospodynie i oddaliły się od rywalek na sześć punktów (17:11, 21:15). Wtedy jednak na zagrywce pojawiła się Agata Korkiewicz i przewaga zaczęła błyskawicznie topnieć. Mało tego, po przełożeniu dłoni nad taśmą był remis 22:22. Lepiej próbę nerwów wytrzymały, na szczęście, gospodynie. Dwa punkty (atakiem i blokiem) zdobyła Kandora, sprytnym minięciem popisała się Więckowska i do czwartego seta nie doszło. Brawo bialczanki!

Roman Laszczuk

II LIGA SIATKAREK

21.X: Nike – AZS-AWF Biała Podl. 2:3, AZS LSW – AZS-AWF W-wa 0:3, Chemik – Wojskowe 3:0, Legionovia – Krótka 3:0, Sparta – BAS 3:2, pauzowała Ósemka. **24.X**: AZS-AWF Biała P. – AZS LSW 3:0, AZS-AWF W-wa – Sparta przeł., BAS – Chemik 3:0, Ósemka – Nike 2:3, Wojskowe – Legionovia 2:3, pauzowała Krótka.

1.	**AZS-AWF Biała Podl.**	**5**	**11**	**12- 7**
2.	AZS-AWF W-wa	3	9	9- 0
3.	Nike Węgrów	4	9	11- 5
4.	Sparta W-wa	5	9	13-10
5.	Legionovia	5	8	10- 9
6.	Chemik SMS Olsztyn	5	7	9- 9
7.	Krótka Mysiadło	5	7	8-11
8.	Ósemka Siedlce	5	6	9-12
9.	BAS Białystok	4	5	8- 9
10.	AZS LSW W-wa	4	3	4-10
11.	Wojskowe W-wa	5	1	4-15

VII seria (7.XI): Sparta – AZS-AWF Biała Podl., AZS LSW – Ósemka, Chemik – AZS-AWF W-wa, Krótka – Wojskowe, Legionovia – BAS, pauzuje Nike.

Akademików rozstrzelał... bialczanin

KPR Legionowo – AZS-AWF Biała Podlaska 32:29 (18:15).

KPR: Zacharski, Szałkucki – Podobas, Brzeziński (3), Prątnicki (5), Murzec, Kasprzak (6), Fąfara (5), Śliwiński (2), Brinovec (1), Ciok (10).

AZS-AWF: Kozłowski, Adamiuk – Maksymczuk (3), Łazarczyk (3), Urbaniak (1), Niedzielenko (3), Polok (2), Mazur (4), Kozycz (1), Bekisz (11), Banaś (1), Kandora, Darafiejew.

Sędziowie: Dariusz i Damian Żakowie (obaj z Radomia).

Kary: KPR – 16 min., AZS-AWF – 14 min.

Drugą porażkę ponieśli szczypiorniści AZS-AWF. Po Anilanie tym razem pokonał ich KPR Legionowo, w którym pierwsze skrzypce grał bialczanin Kamil Ciok. Wychowanek UKS Kraszak zdobył 10 goli i – co ciekawe – skuteczniejszym od niego (11 trafień) był zawodnik AZS-AWF Michał Bekisz, wychowanek KPR Legionowo, którego ojciec pracuje w tym klubie z młodzieżą.

Pierwszego gola zdobył Leon Łazarczyk i, jak się później okazało, było to ostatnie prowadzenie akademików w tym spotkaniu. Po nim trafili Filip Fąfara oraz Michał Prątnicki i bialczanie przez dziesięć minut doprowadzali jedynie do remisu. Zaraz po tym za strzelanie zabrał się Ciok i z 6:6 szybko zrobiło się 10:6, również wskutek dobrej postawy Kacpra Zacharskiego w bramce KPR. W 18. minucie przewaga gospodarzy wzrosła do pięciu goli (12:7), którą głównie za sprawą Bekisza udało się nawet zmniejszyć do dwóch (15:13), ale pierwsza połowa zakończyła się wynikiem 18:15.

Początek drugiej należał, niestety, do rywali i w 41. minucie wygrywali oni 23:17. A gdy Bekisz do spółki z Bartłomiejem Mazurem, Norbertem Maksymczukiem i Patrykiem Niedzielenko doprowadzili do stanu 27:24, Ciok i Maksymilian Śliwiński zdobyli trzy gole i było 30:24. Nie był to jednak koniec emocji. Między 53. a 59. minutą trafiali tylko znakomicie grający w defensywie bialczanie, Łukasz Adamiuk obronił karnego Cioka i po golu Mazura różnica zmalała do minimum (30:29). Niestety, później celnie rzucił Ciok, Bekisz trafił w poprzeczkę a trzybramkowe zwycięstwo zapewnił gospodarzom Prątnicki. (rl)

I LIGA PIŁKI RĘCZNEJ

KPR Legionowo – AZS-AWF Biała P. 32:29, AZS UW – Uniwersytet 22:30, Jurand – Azoty-Puławy II 34:18, MKS Wieluń – Mazur 33:18, SMS ZPRP – Orlen Wisła II przeł., pauzowała Anilana. **Mecz zaległy**: Orlen Wisła II – Anilana 27:27 karne 5:3.

1.	MKS Wieluń	4	12	140- 92
2.	KPR Legionowo	4	12	131- 96
3.	Anilana Łódź	5	10	163-145
4.	AZS UW W-wa	5	9	142-140
5.	Mazur Sierpc	5	9	141-154
6.	**AZS-AWF Biała P.**	**4**	**6**	**123-113**
7.	Jurand Ciechanów	5	6	161-160
8.	Uniwersytet Rad.	5	3	129-152
9.	Azoty-Puławy II	5	3	114-170
10.	Orlen Wisła II Pł.	3	2	80- 90
11.	SMS ZPRP Płock	3	0	83- 95

Mecze zaległe – 30.X: MKS Wieluń – Orlen Wisła II; **7.XI**: AZS-AWF Biała Podl. – MKS Wieluń (godz. 18), Azoty-Puławy II – KPR Legionowo. **VII seria (14-15.XI)**: AZS-AWF Biała P. – SMS ZPRP (sobota, godz. 18), Anilana – MKS Wieluń, Mazur – KPR Legionowo, Orlen Wisła II – AZS UW, Uniwersytet – Jurand, pauzują Azoty-Puławy II.

II LIGA PIŁKI RĘCZNEJ

Padwa II – Olimpia przeł. na 7.XI, AZS UMCS – Orlęta 18:38.

1.	Orlęta Zwoleń	6	18	246-125
2.	AZS UMCS Lublin	6	9	153-168
3.	Padwa II Zamość	5	6	131-163
4.	**Olimpia Biała Podl.**	**5**	**0**	**111-185**

Przewagę trwonili w końcówkach

TRÓJKA Międzyrzec Podl. – CAMPER Wyszków 0:3 (-22, -23, -21).

MOSiR Huragan: Roszkowski, Sobieszczak, Jurkowski, Gołębiowski, Gaładyna, Trąbka i Michał Bielecki (libero) oraz Jankuniec, Lechowski, Matraszek i Niziński.

Camper: Bodzon, T. Wojtkowski, K. Stryjewski, Balasz, G. Stryjewski, Karol Wojtkowski i Wójcik (libero) oraz Olszewski (libero), Ślązak, Sosnowski i Kacper Wojtkowski.

Pierwotnie siatkarze Trójki mieli w sobotę zagrać w stolicy z MOS Wolą, lecz wskutek zakażenia w warszawskim zespole mecz odwołano. A że podobna sytuacja pojawiła się w Augustowie i pauzować miał Camper, międzyrzeczanie doszli z wyszkowianami do porozumienia i zagrali z nimi awansem we własnej hali. Szkoda tylko, że okazali się bardzo gościnni i przegrali aż 0:3.

Gospodarze przystąpili do spotkania tylko z jednym rozgrywającym, gdyż Tomasz Nowacki trafił na kwarantannę. Świadomość braku zmiennika chyba źle wpłynęła na Damiana Roszkowskiego, bo rozdzielanie piłki w drugich częściach wszystkich setów nie wyglądało tak, jak w wygranym tydzień wcześniej meczu z AZS UWM Olsztyn. W pierwszym nasi siatkarze prowadzili 18:12, by dać się dogonić i ulec w końcówce do 22. Podobnie było w drugiej partii, w której Trójka wygrywała już 22:19, lecz później zdobyła tylko jeden punkt i przegrała do 23. W trzeciej gra wyrównana gra trwała do połowy, po czym nastąpiły dwie serie rywali, które zaprocentowały ich pierwszym w lidze zwycięstwem za trzy punkty. (rl)

II LIGA SIATKARZY

AZS UWM – SMS PZPS II 3:0, Legia – Bestios 3:0, Sparta – Metro 3:2, mecze MOS Wola – Trójka i Centrum – Camper przeł. **Mecze awansem**: Trójka – Camper 0:3, MOS Wola – Centrum 3:0.

1.	Legia W-wa	4	11	12- 3
2.	Metro W-wa	5	10	13-10
3.	Camper Wyszków	5	9	12- 8
4.	MOS Wola W-wa	3	6	7- 4
5.	Centrum Augustów	3	5	6- 5
6.	Bestios Białystok	5	5	8-12
7.	AZS UWM Olsztyn	4	4	5- 9
8.	**Trójka Międz. P.**	**6**	**4**	**6-15**
9.	Sparta Grodzisk Maz.	2	3	5- 5
10.	SMS PZPS II Spała	1	0	0- 3

Mecze zaległe: Sparta – Centrum (31.X), SMS PZPS II – Legia (1.XI). **VI seria (7.XI)**: Trójka – SMS PZPS II (godz. 17), Bestios – Sparta, Camper – AZS UWM, Metro – Centrum, MOS Wola – Legia.

Pierwszy stracony gol Huraganu

MOSiR HURAGAN Międzyrzec Podl. – WŁODAWIANKA Włodawa 3:1 (3:0).

1:0 – Kleber (24), **2:0** – Pakuła (27), **3:0** – Pakuła (35), **3:1** – Mahdysz (53).

MOSiR Huragan: Czarnecki (76 Bierdziński), Grochowski (85 Weręgowski), Panasiuk, Mirończuk, Komar, Radziszewski, Czumer (72 Sz. Łukanowski), Korgol, Kleber, H. Łukanowski (65 Chudowolski), Pakuła (60 Waniowski).

Sędzia: M. Rowiński (Lublin).

Huragan odniósł w tym sezonie na własnym stadionie siódme z rzędu zwycięstwo i jego przewaga nad drugim Opolaninem w dalszym ciągu wynosi aż 9 punktów. Wart odnotowania jest również pierwszy stracony w Międzyrzecu gol. Po 594 minutach bramkarza drużyny trenera Damiana Panka pokonał Władysław Mahdysz. Gospodarze prowadzili w tym momencie już 3:0.

fot. Roman Laszuk

Bramkę Sebastiana Czarneckiego odczarowała w sobotę Włodawianka

Międzyrzeczanie przegrali do tej pory tylko dwa mecze, w tym z Włodawianką 0:3. W sobotę pałali więc żądzą rewanżu i od początku uzyskali przewagę. Na pierwszego gola czekali do 24. minuty. Wybitą przez obrońcę Włodawianki piłkę przejął Daniel Kleber, uderzył z kilkunastu metrów a piłka przeleciała między zawodnikami i ugrzęzła w siatce. Goście nie zdążyli jeszcze ochłonąć a przegrywali już 0:2. Tym razem Patryk Pakuła minął rywala i celnym uderzeniem pokonał Macieja Paszkiewicza. Niedługo po tym napastnik Huraganu cieszył się z tego samego powodu po raz drugi, skutecznie kończąc akcję Pawła Radziszewskiego, który jeszcze przed przerwą sam powinien wpisać się na listę strzelców, ale spudłował w sytuacji sam na sam z bramkarzem Włodawianki.

Prowadząc trzema golami, jakość gry naszych piłkarzy po przerwie obniżyła się, co bardzo szybko wykorzystali rywale, odczarowując międzyrzecki stadion. W 54. minucie ustawieni trochę wyżej włodawianie wywalczyli rzut rożny, dośrodkowana piłka odbiła się od biodra Władysława Mahdysza i zaskoczony tym Sebastian Czarnecki musiał wyciągać piłkę z siatki. Na więcej gości nie było już jednak stać, chociaż próbowali oni zagrażać międzyrzeckiej bramce, głównie po stałych fragmentach. Po przeciwnej stronie szanse mieli gospodarze, lecz Kacper Chudowolski nie trafił do pustej bramki a Kacper Waniowski dwukrotnie przestrzelił.

Roman Laszuk

Lubelska bramka jak zaczarowana

LUBLINIANKA Lublin – LUTNIA Piszczac 0:0.

Lutnia: Płodowski, Łukasiewicz, Konaszewski, Kacik, Tarasiewicz, Wiraszka (84 Cydejko), Korol, Goździołko, Karpiszuk (67 Bołtowicz), Artymiuk, Hołownia (84 Tabałow).

Sędzia: A. Wróbel (Łuków).

Kartki-żółte: m.in. Tarasiewicz i Wiraszka (Lutnia).

Piłkarze Lutni pojechali do stolicy województwa, aby zrewanżować się za sierpniową porażkę na własnym boisku (0:1). Porażkę niesprawiedliwą, gdyż w przekroju całego tamtego spotkania lepiej prezentującym się zespołem był nasz – z Piszczaca. Niestety, przegrał, ponieważ zawiodła skuteczność, czego najdobitniejszym przykładem był niewykorzystany przez Piotra Bołtowicza rzut karny.

Goście od początku zastosowali wobec rywali wysoki pressing i nie zmienili tego założenia aż do ostatniego gwizdka. W efekcie przeważali przez pełne dziewięćdziesiąt minut, wypracowując wiele sytuacji strzeleckich, w tym – jak mówi ich trener Przemysław Grajek – pięć stuprocentowych. Zamiast więc wracać z Lublina w glorii zwycięzców, uczynili z miejscowego bramkarza Mateusza Wójcickiego bohaterem meczu. W pierwszej połowie pokonać go powinien Damian Artymiuk, lecz w idealnej pozycji trafił prosto w niego. Podobnie jak będący z nim w sytuacji sam na sam, po akcji skrzydłem, Michał Karpiszuk. Swój bramkowy dorobek mógł też powiększyć Adrian Hołownia, lecz po rozegraniu rzutu rożnego nie trafił z kozłującej piłki.

fot. Roman Laszuk

Jednej z okazji nie wykorzystał Michał Karpiszuk (z prawej na zdjęciu z sierpniowego meczu)

Ten sam zawodnik mógł również otworzyć wynik w drugiej połowie, kiedy Karpiszuk zagrał mu na szesnasty metr, lecz natychmiast uderzona piłka trafiła w dobrze ustawionego Wójcickiego. Bliski zdobycia gola był z wolnego Mariusz Łukasiewicz, lecz futbolówka odbiła się najpierw od poprzeczki, następnie przed linią bramkową i została wybita przez jednego z defensorów Lublinianki. Jako ostatni trzy punkty dla Lutni mógł dwukrotnie zapewnić Bołtowicz, jednak jego strzały były niecelne.

Gospodarze zrewanżowali się jedynie dwoma groźnymi akcjami. Najbliżsi powtórzenia wyniku z 12 sierpnia byli zaraz po przerwie, gdy po jednej z nielicznych kontr piłka została wycofana sprzed końcowej linii, ale adresat spudłował. Nie powinny więc dziwić słowa, jakie powiedział do naszych piłkarzy Dariusz Bodak, szkoleniowiec Lublinianki: „W dwóch meczach zdobyliśmy cztery punkty, choć nie powinniśmy nawet jednego". (rl)

KLASA A Grupa I

AZ-BUD – GLKS Rokitno 5:1, Dąb – RED Sielczyk 5:2, Victoria – Perła 1:1, mecze Krzna – Rogo i Twierdza – Agrosport przeł. na 15.XI, pauzowała Niwa.

1. Rogo Rogoźnica	9	25	47-10
2. AZ-BUD Komar. P.	10	24	28- 9
3. Krzna Rzeczyca	8	18	33- 7
4. Dąb Dębowa Kłoda	10	18	24-12
5. Victoria Parczew	10	17	20-20
6. Niwa Łomazy	10	14	15-19
7. RED Sielczyk Biała P.	10	12	26-29
8. GLKS Rokitno	9	6	13-47
9. Agrosport Leśna P.	9	5	8-22
10. Perła Sławatycze	9	5	21-41
11. Twierdza Kobylany	8	3	17-36

Mecze zaległe (8.XI, godz. 12): GLKS Rokitno – Twierdza, Krzna – Perła.

III LIGA

KS Wiązownica – Avia 1:1, Lewart – Wólczanka 2:0, Podhale – Hetman 1:2, Siarka – KSZO 1929 2:2, Wisła P. – Cracovia II 4:1, Wisłoka – Jutrzenka 3:1, pauzowała Stal K. Mecze Sokół – Orlęta-Spomlek , Wisła S. – Podlasie, Chełmianka – Korona II i ŁKS Łagów – Stal St. Wola przeł.

1. Wisła Puławy	16	41	44-18
2. Sokół Sieniawa	15	31	29-10
3. Wólczanka Wólka P.	15	29	37-22
4. Wisła Sandomierz	14	29	25-13
5. Stal Stalowa Wola	14	26	29-16
6. Avia Świdnik	15	25	36-16
7. ŁKS Łagów	15	25	24-19
8. Siarka Tarnobrzeg	15	22	24-18
9. Podhale Nowy Targ	14	21	22-17
10. KSZO 1929 Ostr. Św.	15	20	24-18
11. Wisłoka Dębica	15	19	16-18
12. Lewart Lubartów	15	18	19-18
13. Chełmianka Chełm	14	18	15-19
14. Cracovia II Kraków	16	15	15-21
15. Stal Kraśnik	15	15	16-25
16. Orlęta-Spoml. R.P.	**15**	**15**	**14-32**
17. Podlasie Biała Podl.	**13**	**14**	**20-35**
18. Korona II Kielce	13	13	22-26
19. KS Wiązownica	15	12	15-35
20. Jutrzenka Giebułt.	14	12	13-37
21. Hetman Zamość	15	7	13-39

XVII seria (31.X): Orlęta-Spomlek – Podhale (godz. 13), Podlasie – KS Wiązownica (godz. 13), Avia – Stal K., Cracovia II – Sokół, Hetman – Chełmianka , Jutrzenka – Lewart, Korona II – Wisłoka, KSZO 1929 – Wisła S. przeł., Stal St. Wola – Wisła P., Wólczanka – Siarka, pauzuje ŁKS Łagów.

IV LIGA Grupa 1

Lublinianka – Lutnia 0:0, MOSiR Huragan – Włodawianka 3:1, Górnik II – Sparta 1:2, Opolanin – Start 1944 3:1, Orlęta – Powiślak 0:3, POM Iskra – Bizon 3:2. **Mecz zaległy**: Opolanin – Orlęta 1:3.

1. MOSiR Huragan	**14**	**34**	**34-10**
2. Opolanin Opole L.	14	25	31-24
3. Powiślak Końsk.	12	23	30-18
4. Lublinianka	14	23	21-16
5. Włodawianka	14	21	29-19
6. POM Iskra Piotr.	14	21	23-20
7. Lutnia Piszczac	**14**	**21**	**17-19**
8. Sparta Rejow. Fabr.	14	18	10-26
9. Górnik II Łęczna	12	14	15-15
10. Bizon Jeleniec	14	11	17-28
11. Orlęta Łuków	14	11	16-36
12. Start 1944 Krasn.	14	9	13-25

XV seria (31.X): Bizon – MOSiR Huragan (godz. 13), Lutnia – Górnik II (godz. 14), POM Iskra – Opolanin, Powiślak – Start 1944, Sparta – Orlęta, Włodawianka – Lublinianka.

KLASA OKRĘGOWA

Granica – LZS Dobryń D. 2:2, Grom – AR-TIG 4:0, Kujawiak – Sokół 1:3, LKS Milanów – Orzeł 1:1, ŁKS Łazy – Bad Boys 3:2, Unia K. – Tytan 1:1, Unia Ż. – Bór 3:0.

1. Grom Kąkolew.	10	28	31- 3
2. Unia Żabików	10	25	31-11
3. LKS Milanów	10	22	26- 9
4. LZS Dobryń D.	11	20	28-19
5. Orzeł Czemierniki	11	19	20-19
6. Sokół Adamów	10	18	26-13
7. Bad Boys Zastawie	11	15	19-13
8. ŁKS Łazy	10	15	26-29
9. Unia Krzywda	11	13	15-17
10. Granica Terespol	11	13	14-27
11. Bór Dąbie	11	10	16-34
12. Tytan Wisznice	10	6	13-22
13. AR-TIG Huta Dąbr.	11	5	13-44
14. Kujawiak Stanin	11	3	9-27

XII seria (8.XI, godz. 13): AR-TIG – Granica, Bad Boys – Bór, LZS Dobryń D. – Unia Ż., ŁKS Łazy – LKS Milanów, Orzeł – Kujawiak, Sokół – Unia K., Tytan – Grom.

Zwycięstwo siedemnastolatków

W miniony weekend swoje spotkanie w Centralnej Lidze Juniorów rozegrali jedynie juniorzy młodsi bialskiej AP TOP-54. W Mielcu pokonali tamtejszą Stal 4:2. Młodsi o dwa lata klubowi koledzy przełożyli mecz z krakowską Wisłą na środę 4 listopada (godz. 11).

Spotkanie ze Stalą rozstrzygnęło się w zasadzie już w pierwszej połowie, po której podopieczni trenera Tomasza Buraczewskiego wygrywali 2:0 a gospodarze od 36. minuty grali w osłabieniu. Prowadzenie chwilę wcześniej dał naszej drużynie Karol Domański a drugiego gola zdobył Maciej Kurowski. Po kwadransie drugiej połowy Jakub Łukasiewicz podwyższył na 3:0, jednak niedługo po tym trafił Paweł Ofiara i było 3:1. W końcówce piłka jeszcze dwukrotnie lądowała w siatce. Najpierw po strzale Bartłomieja Hoduna, zaś w doliczonym czasie wynik spotkania ustalił mielczanin Hubert Osuch. Wygrana bialczan praktycznie zapewniła im pozostanie w CLJ U-17 na kolejny sezon.

Wyniki innych meczów – U-17: Cracovia – Hutnik 2:3, Korona – Motor 1:2, Wisła – Karpaty przeł. na 4 listopada, zaległy: Wisła – Korona 2:1; U-15: BKS Lublin – Sandecja 3:1, Motor – Cracovia 0:3, Korona – Górnik 2:0. Następna seria odbędzie się w sobotę 31 października. Tego dnia siedemnastolatkowie podejmą o godz. 11 Cracovię a piętnastolatkowie zagrają o tej samej porze w Nowym Sączu z Sandecją. (rl)

CLJ U-17 Grupa IV

1. Wisła Kraków	10	25	38- 8
2. Korona Kielce	10	16	21-17
3. AP TOP-54 Biała P.	**11**	**16**	**17-18**
4. Motor Lublin	11	16	17-27
5. Cracovia Kraków	10	15	18-10
6. Hutnik Kraków	11	14	21-26
7. Stal Mielec	10	8	13-31
8. Karpaty Krosno	9	7	13-21

CLJ U-15 Grupa IV

1. Wisła Kraków	10	28	30- 8
2. Korona Kielce	10	23	22-10
3. Sandecja Nowy Sącz	11	20	24-14
4. BKS Lublin	11	20	20-15
5. Motor Lublin	11	10	12-30
6. Cracovia Kraków	10	9	20-24
7. AP TOP-54 Biała P.	**10**	**8**	**11-20**
8. Górnik Łęczna	11	2	10-26

Trzecioligowcy nie grali przez koronawirusa

W minionym tygodniu nasi podlascy trzecioligowcy mieli rozegrać trzy mecze. Ostatecznie nie wyszli na boisko ani razu. Powód – koronawirus dopada coraz szersze grono piłkarzy i ostatnio zakażenie nim stwierdzono m.in. w Podlasiu Biała Podlaska i Sokole Sieniawa.

W Białej Podlaskiej pandemiczna bomba wybuchła w poniedziałek 19 października. We wtorek okazało się, że dodatni wynik testu ma pięciu zawodników, wskutek czego dziesięciodniową kwarantanną objęto pozostałych członków drużyny. Konieczne stało się zatem odwołanie dwóch spotkań Podlasia – środowego z Podhalem w Nowym Targu oraz sobotniego z Wisłą w Sandomierzu.

Z powodu pozytywnego wyniku testu na obecność koronawirusa u jednego z zawodników Sokoła Sieniawa odwołano również wyjazdowe spotkanie Orląt-Spomlek Radzyń Podlaski. Cały zespół z Sieniawy wraz ze sztabem trenerskim przebywa na kwarantannie i zamiary radzynian, by jako pierwsi pokonać wicelidera czwartej grupy trzeciej ligi (osiem spotkań wygrał a siedem zremisował) spaliły na panewce. Optymizm w radzyńskim obozie wynikał z tego, że do drużyny po urazach powrócili Szymon Kamiński i Kacper Wiatrak, w pełni zdrowia są Piotr Kuźma oraz Arkadiusz Korolczuk, a kilka dni temu umowę z Orlętami podpisał 22-letni były pomocnik Radomiaka Radom Maciej Filipowicz.

fot. Radomiak Radom

Nowym zawodnikiem radzyńskich Orląt został Maciej Filipowicz

Sobotnie mecze Podlasia i Orląt z KS Wiązownica oraz Podhalem nie są, póki co, zagrożone. Jeżeli odbędą się, to jednak bez kibiców. (rl)

ROZETA

W zaznaczone pola wpisujemy po dwie litery. Litery w polach ponumerowanych dodatkowo, utworzą rozwiązanie.

1	2	3	4	5	6	7	8	9	10

Lewoskrętnie:

1) pracownik biura personalnego
2) wykazuje wielki zapał, żarliwość do czegoś
3) ma pod opieką grupę swoich parafian
4) żyje w świecie fantazji
5) książka spełniająca rolę nauczyciela
6) miłośniczka domowych pieleszy
7) wytwórnia kostek z gliny
8) bardzo trudno go przekonać
9) ogół tego, co zostało wytworzone

Prawoskrętnie:

1) często zagląda do niego alkoholik
2) ciągle zakłóca komuś spokój, prześladowca
3) krzew z owocami na dżemy
4) zbiór podań o bogach i bohaterach
5) urządzenie w chłodziarce
6) objaśnienie znaczenia wyrazu
7) impetyka - gwałtowny, flegmatyka - spokojny
8) człowiek skłonny do ustępstw, kompromisów
9) ugania się za spódniczkami.

WIRÓWKA

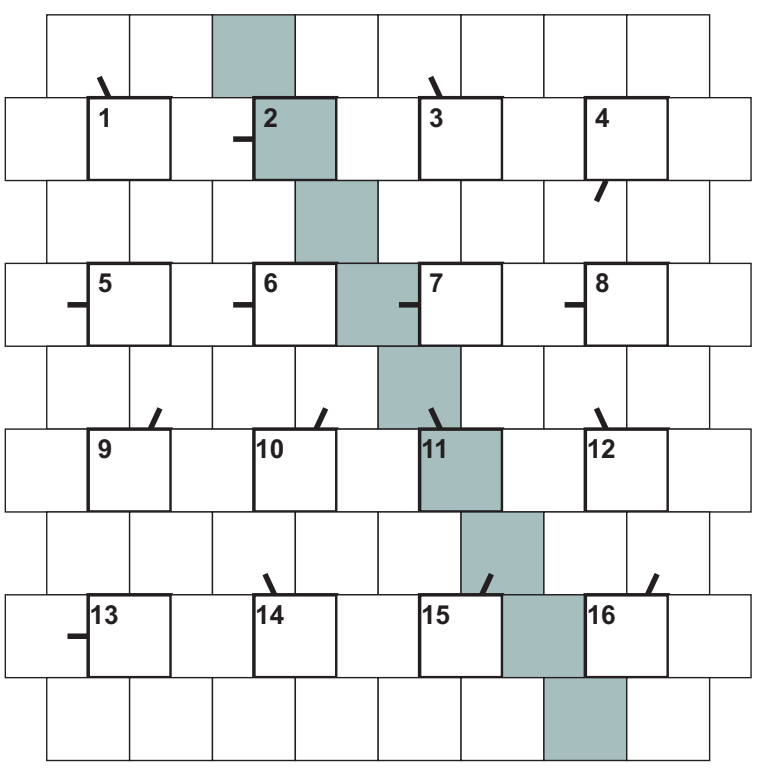

Odgadywane słowa należy wpisywać prawoskrętnie. Rozwiązanie utworzą litery z zaznaczonych pól.

1) całymi dniami siedziałby w przybytku X muzy
2) „... z ulicy Wiązów", znany horror
3) obowiązkowy tańczony na lodzie
4) Jan, zagrał Lipskiego w „Kilerze"
5) właściciel odpustowego straganu
6) bakteria chorobotwórcza
7) rodzaj wierszowanej zagadki
8) bufet w jednostce wojskowej
9) szpeci cerę niejednego młodzieńca
10) dawniej był gnębiony przez inkwizytora
11) gdy podaż przewyższa nasze potrzeby
12) „... się żeni", francuska komedia z Louisem de Funesem
13) młode rośliny otrzymane z nasion w inspekcie
14) człowiek, który nie wierzy w Boga
15) ręczne narzędzie murarskie
16) odnowiciel wytartej kanapy.

Sudoku

Puste miejsca w łamigłówce należy wypełnić tak, aby w każdym wierszu, w każdej kolumnie i w każdym z dziewięciu pogrubionych kwadratów 3 × 3 znalazło się po jednej cyfrze od 1 do 9.

					2	4		
2			4				8	
			8	1	7			5
1		7			5	6		8
		9				7		
5	6					1	9	
3	7			4	1			
		1	6					
		2	3		9		6	

NA WESOŁO

Do szpitalnej sali, gdzie leżą pacjenci ze sztucznymi płucami, wpada elektryk i oznajmia:

– No panowie. Oddychajcie teraz głęboko, bo za chwilę na godzinę wyłączam prąd.

* * *

Żona z sanatorium dzwoni do męża:

– Jak się czuje nasza kotka?

– Zdechła.

– Co za nieszczęście! Nie mogłeś mi tego powiedzieć w jakiś delikatniejszy sposób? Na przykład, że usiadła na dachu, spadła i się zabiła... No, ale trudno.

– A co u mamy?

– Yyyy, siedzi na dachu...

* * *

Do pewnego człowieka przyszli goście i zasiedzieli się do późna w nocy. Gospodarz miał już dosyć tej wizyty i postanowił delikatnie im dać do zrozumienia, że pora się wynosić. Podszedł więc do okna i niby od niechcenia powiada:

– A od sąsiada to goście już wychodzą...

A na to jeden z gości, który podszedł też do okna:

– No tak, a ile prezentów niosą...

* * *

Turysta do bacy:

– Dlaczego chcecie sprzedać tego psa?

– Bo kłamie.

– A po czym to poznajecie?

– Proszę posłuchać: Azor, jak miauczy kot?

– Hau! Hau!

* * *

Ładna dziewczyna w metrze. Siedzący naprzeciwko facet „pożera" ją wzrokiem. Dziewczyna udaje, że tego nie zauważa. W końcu jednak zwraca się do niego z przekąsem:

– Powoli może pan mnie zacząć ubierać. Na następnej stacji wysiadam...

* * *

Podchodzi facet do kiosku:

– Poproszę paczkę papierosów

Kioskarka podaje. On patrzy, czyta: „Palenie tytoniu powoduje impotencję". Facet oddaje papierosy i mówi:

– To ja poproszę te z rakiem.

Widoczne na zdjęciach przy krzyżówkach nagrody – oddzielne dla dzieci i dla dorosłych – otrzymają osoby, które do 6 listopada dostarczą do naszej redakcji, mailowo, osobiście lub pocztą, krzyżówkowy kupon konkursowy wycięty z tego wydania „Podlasianina" i wypełniony, wraz z prawidłowym rozwiązaniem krzyżówki. Rozwiązania wysyłane pocztą należy kierować na adres: Redakcja „Podlasianina", ul. Narutowicza 32/5, 21-500 Biała Podlaska, z dopiskiem „Rozrywka". **Wobec zagrożenia koronawirusem można też kupon zeskanować lub zrobić zdjęcie i wysłać go mailem na adres kontakt@podlasianin.com.pl.** Za tydzień podamy laureatów krzyżówek sprzed tygodnia.

Rozwiązania krzyżówek z 41 numeru „Podlasianina": Dozorca (rozeta tautogramowa), Siatkarz (rozeta kołowa mozaikowa a-ż). Zwycięzcą jest: **Elżbieta Zacharuk z Białej Podlaskiej** (książka „Kim, do licha, jest Carmen Sandiego?"). Gratulujemy! Odbiór nagrody w siedzibie redakcji w ciągu trzech miesięcy od opublikowania nazwiska.

KUPON 43/2020

.....
hasło

.....
imię i nazwisko

.....
adres

.....
tel. kontaktowy wiek

.....
podpis

Wyrażam zgodę na przetwarzanie moich danych osobowych podczas udziału w konkursie. Oświadczam, że zapoznałem się z informacją w sprawie RODO na str. 2 „Podlasianina".

9 772658 115924 43